盛京時報
民國丙子九月廿二日
昭和十一年十一月五日
西曆一千九百卅六年

時論

中國糧食產銷調節問題 (丹威)

夷考世界各邦。凡以農立國者。其所產糧食量。至少必足以自給。中國既爲農業國。而國內食糧。常感缺乏。每年輸入洋米麥。呈極鉅之數字。一方固受頻年水旱災患之影響。但產銷方面。供求之未能相應。實一大原因。今歲各地咸告大熟。稻麥莫不豐收。一般預測。本年食糧。當可告無虞。且恐呈穀賤傷農之現象。距旬日以來。各地糧價。纖漲增高。且正未艾。報載各方紛紛聲請穩定糧價。且有禁止出口之建議。政府當局。對此極爲重視。已着手調查研究。吾人深信不久必有統籌辦法。爲適當之處置。惟除被投機操縱等特殊情形而外。糧價之升沉。要與供求狀態。有密切之聯繫。欲求穩定。必先將產銷雙方。爲相當之調節。爰就聯想所及。略加論述。以質讀者。

中國南方食米。北地食麥。故米麥爲全國食糧大宗。前者。湘贛蘇皖等省產爲源地。後者。大半各省均有出產。就全國人口消費論。並不甚缺乏。但每年食糧。恒感不足。固爲天災匪禍。影響收穫。然究其主因。約有三端。(一)產米諸省。限制輸出。結果。甲地過剩。乙地不足。(二)捐稅繁重。轉口困難。(三)交通運輸工具不便。運費鉅大。難於推銷。有此三因。於是不得不仰給於洋米。祇就粵省而言。每年輸入約一千萬擔。其他各地總數。可以想見。至於小麥。則滿洲產區。已入人手。且以所產品質適於製粉者不多。每年輸入數量。亦堪驚人。本年湘省政府。有鑒於斯。與粵省商訂湘米運粵辦法。免除一切米運捐稅。獎勵商人販運。開粮食運銷合作之先聲。繼之者。贛米亦向粵推銷。而皖省亦將過剩之米。與粵糖交換。蓋自本年鐵道部減低農產品運費率以後。運費成本驟輕。益以粵漢路贛粵公路先後完成。交通阻碍已除。經省際當局之通力合作。自易於舉辦。惟中國產米剩餘者。不僅湘贛皖三省。缺乏米穀者。不止廣東一省。今以粵省缺米。紛紛運粵。恐粵省亦無此銷胃。而他省缺米之處。方苦無接應。故主管當局應先調查各省產銷狀況。然後就鄰近之省。互爲銷購。運費既省。須時亦少。如粵省毗連湘贛。則湘贛之米運粵。蘇皖之米。可運至其他省份缺米之區。如是則調盈劑虛。供需相應。而價格自可平衡矣。此其一。對於販運方面。報載湘粵採官商合作法。其利益亦歸官商以比例分配。惟是項販運利益。萬不可太重視。否則農民不獲實惠。而銷路亦蒙其影響。此其二。農業倉庫。已公認爲調劑農村金融。平衡農產品價格之最有効方法。中國近年。銀行界漸有設置。現財部及經委會所合辦之十大倉庫。已告落成。當可開始匯押。惟平均每省不及一二處。尙嫌不足。最好于農業繁盛區域。多多建造。銀行界亦儘力協助。擴大儲押範圍。此其三。此外中國農業。大抵墨守成法。致所產米麥品質低劣。尤以小麥爲麵粉原料。國內所產之麥。往往不能適用。不得不仰給外麥。尤爲可惜。以後宜注意於產品之質地。力求改良。蓋縱令收成豐稔。如品質低劣。仍難于推銷也。

日本內閣總理大臣 廣田弘毅閣下題字

革軍飛機襲西京 前軍距城十九哩

政府要人逃赴巴薩羅納 馬德里宣傳屢戰屢勝

馬德里訊云、三十日國民軍飛機襲擊馬德里之結果、死四一人、傷一三一人、目下西京西南部正在繼續激戰中、雙方皆宣佈勝利、而否認對方之消息、

馬德里訊云、頃間得悉、三十日國民革命軍飛機襲擊首都之際、至少死一百二十五人、傷三百人、革命軍軍艦三十一日轟炸法國邊境南數里羅薩斯海灣附近之加達魯尼亞海峽、但因岸上砲隊開砲射擊、該軍艦遂被迫駛退該艦本圖運兵登岸、但政府軍爲防禦計、已在附近集合、當軍艦轟擊之際、岸上死數人、傷多人、損失甚巨、

伊勒斯加斯城訊云、某社訪員特訊、本城國民軍頃已推進四公里、另有一路則進攻馬德里與阿朗育士城間、暨馬德里與託勒多間之兩處公路、業已進至摩拉勒、叩呼瑪斯、里拉三嶺、距馬德里不過十九公里之遙矣、

摩洛哥拉巴特訊云、據此間國民革命軍廣播稱、馬德里政府內閣人員、除總理加巴里羅外、均逃避巴薩羅那、巴氏日前仍留首都、指揮新兵、調遣民團、赴馬德里四週各防綫、

塞比利亞訊云、塞比利亞城國民軍所屬無綫電臺發出戰訊、內稱、馬德里北面一帶國民軍、會在由馬德里通至夏比納利亞城之公路、擊敗政府軍六千員名、加以重創、國民軍現當向愛斯哥里爾城進攻、俾與政府軍決戰、

馬德里訊云、內務部發表戰訊、謂政府軍已置有各種必要軍器、現在各處前綫、積極策動、屢戰屢勝、故最後勝利之可能性、現已與日俱增、

塞比利亞訊云、前綫傳來消息、馬德里軍心大爲搖動、私逃者日見增加、馬德里西南之基里農守軍中、有步兵一連、向革命軍投誠、政府用無綫電宣稱、人民非手持鐵鍬或步槍、不得在街上行走、據另一消息、有共黨糾察隊四十七人、以私通革命軍罪、當衆處決、政府對守軍並不充分信任、一切士兵皆受共黨糾察隊監視、共黨糾察隊最近陣亡者甚多、蓋其多半缺乏軍事訓練與經驗也、政府軍之糧亦感不足、據軍事專家言、昔日政府軍尙得在鄉間搜索、而今則京畿附近之人民、皆在飢餓綫上、已無從搜索矣、

法外長邀德意比 三國大使重要談話

談商羅迦諾會議前途

巴黎訊云、法國外長台爾博斯、三十一日午後、與德比意三國駐法大使、在外交部舉行重要談話、聞外長與德比意三國大使所商談者、大部份係關於羅迦諾五國會議之前途、緣上月間、比利時國王利奧波德發表宣言、主張恢復中立地位、繼而意外長齊亞諾訪問德國、與希特勒作重要之談話、厥後德比意三國對洛迦諾會議已決定一種新立場、故台爾博斯特邀集三國大使加以探詢也、此外、關於西班牙事件、亦會有所提及、又台爾博斯與意大使並曾討論法國新任駐意大使聖岡書之遞國書之起草問題、按意國要求法國新任大使赴羅馬履新時、其所呈遞之國書上、須書明意大利國王兼亞皇愛麥慶限陛下、此在法國則以爲此種稱呼、不免有承認意國兼併亞國之嫌、故此一問題猶在磋商中也、

英蘇將開海軍談判

德當局對此表示異議

倫敦訊 云關於英蘇海軍談判、據泰晤士報稱、蘇聯大使三十日會訪外交部、表示應賡續進行談話、以便締結英蘇海軍條約云、此在德國則以英蘇海軍條約、與英法美倫敦海約、暨英德海軍協定、頗有牴觸、曾表示異議、頃據負責方面稱、德國縱表示異議、但英俄海約現正在起草中、并不因而有所變更、

美總統競選熾烈 羅藍兩氏互相辯詰

藍敦痛罵羅斯福政策

華盛頓訊云、大選運動結束在即、民主、共和兩大黨此次所揭櫫之政綱、不在目的之異同、而在手段之差別、關於救濟失業、改良社會、舉辦公共工程、取締托辣斯、統制工商業、贊維護個人自由權利諸端、或爲一方所主張、或爲一方所相當贊助、原非互相水火可比、共和黨大選候選人藍敦批評羅斯福政府之點、尤以下列五項爲甚、(一)預算不平衡(二)政府與十四國成立商務協定之後、全國市場已爲外貨所侵入、(三)因救濟失業而浪費國帑、(四)政府現行農業政策推行以來、反致輸入外國農產品以應本國需要、(五)新政尤其是經濟復興法、實乃違反憲法、此在羅總統則答以(甲)國家負債數額雖有增加、但時局已見好轉、較之一九三二年即民主黨秉政之前、實覺易於負担、(乙)政府自與各國成立商務協定之後、出口貨物總值較之一九三二年業已加六億八千萬美元、(丙)救濟失業事屬迫切、一時尚無確切統計、未便肆意批評、(丁)美國所由輸入外國農業品者、乃因過去兩年旱魃爲災、田禾被毀所致、但農民處境確已轉佳、(戊)現行憲體、當與實際相呼應云、

猶土交驩

猶總理離土返國

安哥拉訊云、猶哥斯拉夫總理兼外長斯多瓦的諾維區、於三十一日歸國、土耳其政府特發表公告、謂斯氏與土國總統及總理、外長等、對關於兩國之一切問題、皆已商得同意、決對巴爾幹同盟國之經濟與文化合作、繼續努力、並擬互派猶語與土語之客座教授於兩國大學內講學、同時並交換成績優良之學生云、

蘇聯照會不干涉委會 答辯德意指責

俄將戈魯指揮西政府軍

倫敦訊云、意德前向西班牙內亂不干涉委會提出照會、指責蘇俄破壞不干涉協定、以軍火接濟馬德里政府、茲已由蘇聯提出照會、分別答辯、不干涉委會已定十一月四日開會、審核蘇俄照會、聞蘇俄對於意德所指責各節、竭力否認、

巴黎訊云、據日報消息、蘇俄將軍戈奪、已担任指揮馬德里守軍職務、按戈氏係蘇俄少年將軍之一、於一九一九年白俄軍隊倂攻年利特星之役、及一九二〇年對波蘭之戰、皆建大功、又謂、倫敦政界因蘇俄與西班牙之密切合作、頗感不安、蓋深懼內戰將因此而延長也、當西班牙總理加巴利羅於對參謀部職員介紹戈比時、曾言、莫斯科與馬德里不但主義上彼此相合、而亦於軍事上互相合作、

本日復由希特勒加以延見、談話歷時頗久、

本日三大張半

遺失地照聲明

敝人陶宗侃原有地照二張、一地三十八垧坐落磐石縣一區太平屯東至陶姓西至陶姓南至亮子河北至仲孫二姓又地六垧東至陶姓西至山分水南至陶姓北至周郭二姓又陶聖沐地照一張計地十七垧東至陶姓西至姜姓南至亮子河北至仲姓又陶聖波地照二張一地三十四垧東至陶姓西至陶姓南至亮子河北至孫姓又地十垧東至河西至分水南至郭姓北至楊姓以上五張均坐落磐石一區興立屯東至王姓西至道南至道北至道又陶信之領名街基坐落磐石站惠東大馬路路東五道街六道街乙等街基號由三三六號至三四九號計十四號又三九七號至四零四號計八號又陶信之領名磐石縣城上等街基四十方丈照一張東至道西至李姓南至董姓北至本房以上統計街基號二十二號執照二十二張地照六張街基照一張均於大同元年九月十日胡匪陷城致將地照及執照盡數遺失除呈請縣署備案補發新照外關於遺失之地照及執照無論落於日滿何人手內概作無効特此登報聲明作廢

磐石縣陶信之 宗侃 聖沐 聖玉 聖波 等謹啓

電信電話株式會社
一二重放送開始紀念

聘言菊朋演劇

……地址新京戲院……

十一月五日第五日劇目

晚場(早場堂會)

裘盛戎 白良關

言 胡
菊朋 菊琴

全部 紅鬃烈馬

奉天商業銀行緊要啓事

各股東鑒茲以本行舊有股票歷經歲年已與現行公司法多不符合亟應更換業經依法改正重新印製新股票四種定於本年九月一日間開始換發十二月十日截止務請各股東在期限之內將股票連同息摺送交本行以便辦理以以舊股票原額照數換給並不折扣又換領新股票時所送之印鑑爲今後領取紅利之根據除將換領新股票手續另函通知外特再登報公告

奉天商業銀行股份有限公司

謹擇於陽曆十一月八日爲次兒永蔭完婚 夏曆九月廿五日長女祖凱于歸敬治喜酌恭候

闔第光臨

禮堂設於哈爾濱道裡安賓樓十一時行禮十二時入席

恕不另柬

白復(亦南) 吳鉷(菊僧) 載拜

通訊處 乾宅 富錦縣公署 扶餘縣城東南營子本宅
坤宅 道裡北京旅館本寓 江防艦隊司令部副官處

政府特許專賣品

招募各縣分店

一、本社爲擴充營業起見每縣招分店一家(專賣獨銷)

一、待遇每月除提成外另有津貼金貳拾元支給有志担任者須速先指定某縣附三分郵票 即寄詳細簡章一份希勿失良機是幸

新京市永長路福祿街口

日本化學紙株式會社支店啓

聲明作廢

啓者因匪蹂躪頻年移徙偶一不愼將自置忠字一二三三號國契失去坐落昇平村蘇家窩堡屯計減則地五十八畝三分五厘除呈請另發新照外所失舊契無論落於何人之手概作無效恐未週知特此聲明

康平縣蘇家窩卜 張金嵐啓

行址遷移公告

敬啓者本行在車站中央大街新築之行舍現已全部落成茲定於本年十一月九日(月曜日)起實行於新行址營業敬請各界照常惠顧爲荷

經理席 一一〇號 總務及調查 八三三號
出納及存款 八三〇號 來客及值宿 八三四號
匯兌 八三一號 城鄉電話 二二號
放款及國庫 八三二號

康德三年十一月五日

滿洲中央銀行 錦縣支行謹啓

日語教授 國通語學院

十一月一日新班開學●初等科●中等科●高等科●各科有晝班夜班●各科插班生隨到隨錄

中央陸軍訓練處指定

授業費 每月二元講義錄費在內
報名費 一元
寄宿舍費 每月一元五角
飯費 每月六元
地址 奉天小北關實孝胡同

奉天日語研究會 (奉天大南門裡)

◎新學期開始=各科十一月十五日

新班 普通科 中等科 高等科 各科四十名

△各科插班生 隨到隨錄
△夜科
△講義錄 各科發給本會刊行最新日滿會話講義錄
△許可傍聽 欲傍聽他班許可隨意傍聽

(備有寄宿舍)

作業指導員採用

印刷工師 若干名
洋服工師 若干名
採用資格 裁斷新調熟練者 日語熟習者爲合格
待遇 日給薪水壹圓五拾錢以內

希望者親筆履歷書携帶十一月八日止來監

城內小南門裡 奉天監獄

聲明失戳作廢

敝人有化學品四方形篆文手戳壹枚文曰張子範印於拾月廿九日遺失嗣後無論落於何人之手概作無効恐未週知特此登報聲明

張子範啓

招募臨時事務員

一、募集員額十名
一、傭用期間約三十五日
一、資格中學校畢業以上者
一、薪資按照功程支付

志願者於十一月七日午前八時携帶親筆履歷書及鋼筆墨水到城內軍署街康德俱樂部候試可也

實業部林務司

募兵廣告 中央陸軍訓練處

詳細看前日報紙

新京九江泉誠記浴池開幕廣告

啓者九江泉誠記浴池於本年七月十三日正式開幕內部修理完善設備整潔用酬各界惠顧之雅意所有以前九江泉盛記外欠債務歸其自行清理與誠記毫無關係特此登報敬告

啓者敝號中西藥房於康德三年八月廿二買安江省福順德銀行立奉天福順德銀行照付一二五號支票一張係兜安氏名下國幣卅八元兩角二分因途中不愼竟而遺失今已在奉天福順德銀行除掛失票外并具保將款領出此票嗣後無論落於何人手中概作無效恐未週知特此登報聲明

中西藥房謹啓

瓦房店分社啓事

謹啓者本分社前任經理曹君漢章刻因別有高就已辭去本分社經理之職茲另委趙有壽(字希彭)君爲經理各界諸君子嗣後如蒙訂閱報張或刊登廣告統希與趙君接洽是荷

盛京時報 瓦房店分社啓

招收翻譯練習生

◎希望語學受驗準備者=注意

南滿飜譯學會啓事

●本學會爲全滿洲最高之日語研究所
●本學會爲滿鐵語學試驗一等二等及特等受驗準備之處
●練習生自午后五時翻譯士自午后七時教授之
●報名十一月十五日截止 修業六箇月
○本學會備有精通日滿語翻譯士以備遠近各界人士臨時或長期採用
●本學會代譯日滿人士應用各文件及書類並負迅速之責

(詳情郵券二分即寄)

奉天南二經路南頭 南滿飜譯學會

奉天商工銀行第三次股東臨時會決議事項公告

啓者查關於本行監察人翁恩裕喬蓋卿丁廣文三氏任期已滿訂於本月二十三日召開第三次股東臨時會議另行改選一案前經通知在案茲經開會改選結果翁恩裕喬蓋卿丁廣文三氏當選繼續連並當任日召開監察會翁恩裕當選爲常務監察人當即就任除呈報財政部并分別通知外合再登報公告即希査照爲荷此致

貴股東台照

康德三年十月二十四日

奉天商工銀行股份有限公司

董事長方煜恩謹啓

莫失良機

奉天分此專門皮貨

啓者本號由各處採辦各種皮張現已工作完畢特此來京銷售物美價廉歡迎參觀

目錄 洋服大氅各種皮衣 水獺狢㺢應有盡有

地址新京北大街大隆號院內

德瑞祥皮店

精益

奉天城內鼓樓南路西

抗厲素(COLESOB LENS)科學鏡片

能屏除「厲紫」害目光線、其功效遠非別種鏡片所能企及

本公司獨家經售

頭痛藥

頭痛一症四時皆有發原因複雜輕重不等其輕微者清神止痛奏效迅速家居旅行均宜常備之藥也每瓶二角每打二元二角▲外埠函購者無論多寡加郵費一角

虎骨花蛇藥酒

北地多寒而潮風氣侵人之患病在筋肉或侵臟腑經則酸痛重則麻木時輕時重每隨節氣爲轉移經久纏綿或半生而莫愈爲害之烈可勝言哉本堂特選名貴藥料精工製成本酒專治腰腿疼痛四肢麻木肝胃氣痛小腸疝氣口眼歪斜半身不遂等症無論遠年近日服之均效每瓶定價三元外埠函購另加郵費及包裝費三角

虎骨熊油膏

本膏專貼筋骨麻木腰腿疼痛風寒濕痺左癱右瘓半身不遂背膀酸痛心腹積聚婦女血寒子宮虛冷久不孕育經後腹痛瘰癧痞塊瘀寒帶下男子七疝腎囊潮濕每張大洋六角▲外埠函購者無論多寡加郵費一角

奉天大南關西大什字街 老福順堂藥店

代理店 新京 天合慶 錦縣 大增祥 安東 東益增 旅順 福利和

哀啓者

顯妣張母王太夫人慟於康德三年(國曆十月十六日)夏曆九月初二日申時壽終哈爾濱寓內棘不孝明峻等均親視含殮即日遵禮成服謹擇於國曆十一月二十四日夏歷九月廿三日開弔廿四日午時發引扶柩回海城安葬謹遵遺囑恕不另訃即希矜鑒

孤哀子張明峻 哲 訓 泣血稽顙

期服姪張明文 達 良 毅 泣稽首

陸儀敬璧

通信處 新京民政部衛生司 奉天大南關楊教寺胡同七號張宅 哈爾濱南崗車站街卄號張允卿寄寓

須磨訪高宗武 舉行重要會見
川越·張會見尚無定期

【南京四日電】須磨總領事、奉川越大使之重大訓令、於三日午後三時、往訪亞洲司長高宗武、已行重要協議、約亘三小時、因須磨總領事歸任後、基於新訓令、爲最初之折衝、故協議內容、固勿待言、即會見之地址、亦付諸極密、交涉益將達到最後的階段、關于華北防共之重要問題、因以南京政府決定明確態度爲必要、故關于發見此解決方式、似已行豫備交涉、而此須磨、高宗武會見、於就緒前、似得行兩三度會見、故第七次川越張群會見、至早得在本週末舉行、

英皇帝親臨議會 對兩院議員賜勅語

【倫敦三日電】英國皇帝陛下愛德華八世陛下、三日午前、親臨英國議會、對上下兩院議員、賜以勅語、大要如左、

即英國政府外交政策、依然以國聯一員之地位爲基礎、從而英國政府爲招集羅迦諾條約國會議起見、非盡全力不可、次之、言及遠東問題、即遠東和平與安寧、爲旅在遠東之英國民保有重要利益之必要而爲不可缺之條件、故英國政府、對遠東政情之推移、除致深甚的關心外、希望現下進行中之日華交涉、到達可滿足之解決、轉而論及國防問題、政府鑑于刻下國際情勢、雖採用國防强化之諸方策、更政府目下研究滿足現今必要之商船隊整備、最後關於國內問題、略述如左、

最近對外貿易及國內產業界、表示改善之徵、不勝欣快、政府必將對議會要求産業改善及改革組織之研究、政府爲嚴重取締妨害公安之個人及團體起見、在議會預定提出修正法律案、然不拘束集會及言論之合法的自由、特加留意云云、

蔣鼎文將行勦匪安民工作

【福州三日電】建甌綏署、已佈置完畢、蔣鼎文抵此、即實施勦匪安民工作、

對墨總理之宣言 英政府表明反感

【倫敦二日電】墨索里尼總理之外交宣言、似爲對地中海上英國政府勢力之直接挑戰、想艾登外相亦將趁最近之機會、在下院闡明英國政府之態度、以資對付墨總理、茲綜合英政府方面之意向如左、

一、英國政府認爲惟有確立新羅迦諾體制、乃歐洲政局全面的安定方策、是以不確立新羅迦爾諾體制、不能僅行締訂地中海協定、

一、英政府甚望維持地中海現狀、如爲互惠的、亦願承認意大利政府之權益、

一、關於承認阿比西尼亞帝國、英國政府不能即時應諾、然於事實上已成既成事實、故墨總理之要求、非實際的提議、

日天皇陛下 當鄉軍紀念日 御下賜勅語

【東京三日電】日天皇陛下頒諭、三日當帝國在鄉軍人會創立廿六周年紀念日、特賜勅語、於是寺內陸相、長谷川次官、(海相代理)午后一時廿分、參內宮中、覲見日皇、拜受如左勅語、當即退下、一時五十分、在陸軍省會議室、招鈴木鄉軍會長、在寺內陸相、長谷川海軍次官、梅津陸軍次官以下、陸海兩省人事局長、軍務局長、副官及人事、軍局兩局關係官參列之下、於嚴肅中由寺內陸相奉讀大元帥陛下勅語、

勅語

朕鑑於時勢之推移與國防之整備、於茲令確立帝國在鄉軍人會之組織、爾等在鄉軍人、奉體先朝之聖諭、顧厥本分、戮力奮闘、庶幾副朕之倚畀、欽此、

陸海軍部大臣發表謹話

【東京三日電】關於三日對在鄉軍人賜予優渥勅語、陸海大臣、謹話如左、本日召見臣等、對在鄉軍人、下賜優渥的勅語、誠不勝恐懼感激、回顧自明治四十三年創立帝國在鄉軍人會以來、我等在鄉軍人、屢蒙皇家殊遇、陸海軍一致、奮勵努力、以至今日、然前者奉勅令、確立組織、刷新面目、本會基礎、愈成鞏固、刻又沐勅語御下賜之恩寵、臣等感泣皇恩、更如一層深厚、痛感責任之愈重、沐如此無上光榮之在鄉軍人、特感入會以舉良兵良民之實績、以副聖旨外、與本會保持密接不可分關係之現役軍人、協心戮力、以仰副聖慮、更一般國民、對在鄉軍人會之發展向上、希望不惜援助云云、

"如無頑强抵抗 四日以內可入城"
革軍巴列勒將軍豪語

【芬拉撲拉達三日電】由革命軍士民兵而成之三部隊、三日上午攻擊據馬德里南七英里芬拉撲拉達之政府軍、激戰約兩小時後、已占領該地、又革命軍飛行隊、轟炸政府軍、以戰車、機關槍、大砲等而固守之黑達法、予以莫大之損失、首都攻擊軍總指揮官巴列勒將軍發出豪語、謂『首都總攻擊之準備已告竣、如政府軍不行頑强之抵抗時、在四日以內、可入首都城、』

日本舉行結成右翼青年團体

【京都四日電】立於日本主義之右翼青年團體全國統一結成、曩者各方面準備一切、然乘明治節佳辰、三日午後一時、在京都岡崎公會堂開全國十一地區協議會、代表者百餘名出席、舉行純正日本主義青年運動全國協議會結成式、發表趣旨書、審議協議會規則、午後五時散會、

粵省將採用三級三審制

廣州訊云、粵省司法當局施行三級三審制、王用賓部長特召集高等法院地方法院高級職員開會、由王部長將實行三級三審制意義、從詳發揮、及指導今後辦理進行之步驟、並勗各員爲司法前途努力、粵高等分院共八處、地方法院共八十處、同時改組成立、所有原來實行舊制之簡易庭、一律裁撤、以地方法院爲第一級審、高等法院爲第二級審、最高法院爲第三級審、

內閣制度及行政改革案 下月將正式活動

【東京四日電】關於改革中央行政機構之四相會議、與關於改革地方行政機構及議會制度之五相會議、將於今日下午二時、在藏相官邸及內相官邸舉行、各開第一次會議、據觀是日晤商後、首先將協商今後審議方針、苟今後無其他妨碍、各閣僚定每星期開會議一次、有希望今年完全決定大體大綱方針之意向、然政府認爲最有重要性者、即明年度豫算問題、但亦自今週起、行將入於正式舞台、大抵本月過二十日、當能開豫算閣議、告一段落、故在未告一段落以前、政府仍集中重心於豫算、至行政改革會議之內容、亦多關係於豫算、以設置貿易、燃料、航空各外局案等爲中心、自根本改革內閣制度、以至重大之行政改革問題、政府正式開始進行、當在入十二月以後、

奧承認意合併阿國

【維也納三日電】前奧大利駐羅馬公使裴爾威爾華爾狄年克博士、日前抵羅馬、覲見愛瑪努耶爾第三陛下、捧呈親任書、據傳該親任書上之名義、使用意大利國王兼阿比西尼亞國皇帝『華特逸、愛瑪努耶爾第三陛下等字樣、微諸最近奧大利大總統密克拉斯氏接見意大利駐維也納新任公使富蘭奇史哥涉拉達氏時、稱呼意大利國王、亦使用與此同樣之稱呼事實上奧大利殆已承認意大利合併阿比西尼亞矣、當此德國已承認意國合併阿國之際、奧大利更追隨承認之、結果、國聯之不承認主義、業已完全崩潰無餘、

朱毛徐賀等殘匪 在靖遠陸續渡河
將向陝北擬開始逃竄

蘭州訊云、朱、毛、徐、賀殘匪、在靖遠各區搜刦民間皮筏木板運至河邊、陸續渡河、華軍俟將東岸殘餘肅清、即渡河追擊、一鼓殲滅、免其深入河西各縣、據前方來人談、匪自竄甘以來、東奔西竄、到處未能立足、子彈衣食皆缺、數月不得一飽、此時猶着單袂衣、河西地方、一片荒涼、人烟稀少、匪軍竄入、不待追勦、即將凍餓自潰、旬日來華軍進勦如摧枯拉朽、盡殲之期、當在目前、

西安訊云、川匪北竄與陝殘匪合股、即盤據隴東各縣、因氣候變化、死亡極多、精力至爲疲憊、現因華軍積極剿勦、匪內部發生重大變動、陝殘匪近突西渡黃河、僞數已有萬餘人、川匪則向環縣預旺一帶移動、有向陝北逃竄勢、窺測川匪之企圖、顯係爲避免與華軍衝突、乘機休養、目下已屆深秋、西北早寒、川匪衣食兩缺、凍餒死亡者頗多、連日前線所俘匪兵尚多單衣、鳩形菜色、不類人形、於此足證殘匪內部之空虛、西蘭公路刻已完全通車、

西安訊云、僞二軍賀龍部被華軍擊潰、北竄海源東南一帶、檀白兩師二十九日三十日各將該匪圍勦、激戰十一小時、將匪擊潰、斃僞第四師師長陸東昇以下三百餘、俘匪僞參謀長以下三百餘、匪大部分向海源北竄、一部西竄、

又訊華關師二十七日在郭城驛附近將僞三十一軍及僞第四軍獨立師擊潰、向大蘆子潰竄、刻已追及、匪遺屍千人以上、中下級官長尤多、獲長短槍三百餘枝馬百餘匹、輜重甚夥、匪紛向靖遠潰竄、華軍現正星夜急進中、

蘭州訊云、軍息、華軍某師由靖遠郭城向北進剿、二十九日三十日與匪發生激戰、又獲大捷、該師所部刻抵靖遠、城圍全解、查在靖遠南區于原頭百戶一帶被華軍擊潰之僞三十一軍及僞四軍獨立師、乘夜北竄國軍分左右兩翼乘程追擊、二十九日辰刻遇匪於寨裡樹兒王家以西高地、匪據險要頑抗、華國軍乘勝猛攻、已刻進展至郭城以北四十里之紅堡子以東高地、所有紅堡子一帶匪遺屍遍野、傷亡不下千人、中下級僞軍官尤多、俘二百餘、獲長短槍二百餘、馬匹及輜重甚多殘匪分向紅堡子以西山地及通靖遠大道北竄、該匪午刻在大蘆子附近復會合、由兩方竄來之僞四五兩軍各一部、侵犯陣地、企圖頑抗、未刻國華軍追至該處、當即向匪猛攻、申刻即將該匪擊潰、俘百餘人、獲驛馬三十餘匹、短槍五十餘、匪死傷無算、殘部向東潰竄、華軍復分兩路星夜跟追、三十日申刻追至黃河邊和堡口紅嘴子附近、適匪一部正在渡河、被華軍擊斃及擊溺河中者不計其數、並毀其空船六隻、現該兩渡口及靖遠以東上下白注子等處均告收復、靖遠城圍全解、華軍刻仍繼續搜剿前進中、

「緝私稽查總處 由寧遷至天津」

【天津四日電】冀察政務委員會、曾於本年八月間、創設冀察稽查處、對冀東貿易貨品附課八分之一之消費稅、因此一般雖期待其將來發展、然嗣後違反豫想、毫無可見之成績、且屢蒙中央政府之牽制、上月二十七日、宋哲元下令撤廢該處、而南京政府趁此時機、將南京所設之緝私稽查總處、今次特別遷移天津意大利租界、自三日晨起、業已開始一切事務、聞其處長由英人安沙尼氏擔任、副處長爲李桐華、處員共計有百名之多、其規模甚爲宏大、故該處今後之活躍、更加一番積極的工作、」

匈對墨演說表明懷疑

【匈京二日電】匈牙利公[illegible]對墨索里尼首相在米蘭之演說、均表示懷疑、

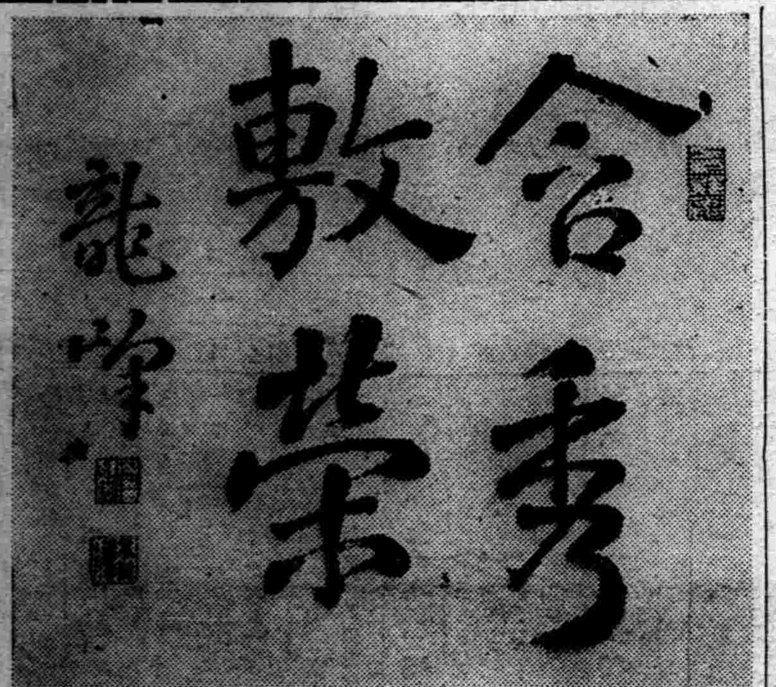

前滿鐵總裁 安廣伴一郎氏題字

圍繞西亂之各國 左右兩陣營對立
呈結成反共戰線之空氣

【東京三日電】以西班牙內亂爲機會、歐洲政局、分裂左右兩陣營、刻呈危險的對立、然因西班牙反政府軍之攻略馬德里市法西斯陣營之勝利、蘇法爲中心之人民戰線派、呈沒落情況、僞表示蘇聯外交政策之失敗、及促進反共運動之抬頭、爲堪注目、蘇聯邦依五年計劃之國內建設完成、數年來堅守一國社會主義建設可能之斯達林主義、加盟國際聯盟更締結法蘇相互援助條約、於是世界各國看破蘇聯外交之正體、呈結成世界的反共戰線之結成之空氣、此事由東亞時局觀之、頗堪注目、

九大總長後任 荒川教授有力

【東京四日電】高山九州帝國大學總長、自該大學產婦人科教室發生不祥事件以來、痛感其責任、向文部省當局、提出辭表、茲定本月十日、在閣議席上提議本案、協議決定後、由內閣正式發令、九州帝國大學總長、高山正雄、依願免本職、其後任總長、現雖無決定、但荒川文六教授、最爲有力、在正式決定以前、以由三田農學部長代理總長事務、

內田再受召喚

【東京四日電】內田前鐵相、於上月三十一日、被檢事局召喚、訊問十五小時之久、今晨六時四十五分、又被東京地方檢事局召喚、

町田民政黨總裁 招請遞商兩大臣

【東京四日電】關於縮小議會權限之軍部意見、遂使民政政友兩黨絕大衝動、同時關於議會制度以及改革行政機構等議論、漸次濃厚、故町田總裁、在四日擬開之四相會議以前、爲徵明政府方面之眞意、於三日午后四時起、在丸內民政黨本部、招請賴母木小川兩大臣、並有櫻內首席總務、永井幹事長等列席之下、特開首腦部會議、在該會議席上、由政府兩相詳細說明關於中央地方行政機構改革問題、略云、關於議會制度改革案、對政府態度雖有所非難、但政府諸問之原案、因由總理直接作成、故閣僚間不過協議而已、故政府對於無論如何原案、必經議院制度調查會之討論、然後決定、政府決無未經此項決定之意向云云、町田總裁及其他主腦、對此言明政府態度過於緩漫、至於議會會期問題、亦尚未確定、此爲令人實爲遺憾之至、應由閣僚對總理勸告改革案在下屆議會提出等語、由政黨表明具有之希望、然後關於軍部之改革案爲中心之議會制度改革問題、互相協議、結果、以滿場一致決定軍部之意見、若由陸相正式提案、則當然據其提案、協議討論、但現下並無何等提案、故在今日促軍部之一官半句、大事議論、倘屬早期、討論之時期、尚未到來、故當此際、假作不知、監視將來推移、乃爲必要等意見、是晚於八時後、始行散會、」

日人中氏密探案 蘇聯之詭計耳
日外務省提出嚴重抗議

【東京四日電】海參崴商船組社員中嘉一郎氏、以軍事密探之嫌疑被逮捕、受死刑之判決、由杉下海參崴總領事、向外務省拍發公電、而中氏逮捕之際、曾同行之怪俄國青年、與中氏逮捕同時、行方不明、充分有因該俄國青年、揑造密事件、而被陷於詭議之疑、且徵諸最近蘇聯恐以海參崴爲中心極東軍充實之機密漏洩、壓迫居留海參崴日本人、採取向蘇聯外追放政策、亦可視中氏爲蘇聯側事件作爲犧牲者、外務省向杉下總領事發出訓令、使向蘇聯側嚴重抗議、對於事件之推移、相當重視、

西政府組織國防會議機關

【巴沙羅那城二日電】馬德里政府、當於二日晚改政府爲共和國國防會議機關、着手萬一措置、

美大總統競選 羅斯福似再選

【紐約三日電】羅斯福歟、蘭登歟？決定美國國民總意之大總統選舉、三日亘全美四十八州各地方舉行投票、西部地方、因時差關係、終了投票、按東部標準時間、三日午後一時、(滿洲時間四日午後零時)選舉結果、與投票進行同時、逐次由各州發表、然蘭登氏現任知事之肯撒斯州、盛傳羅斯福優勢、形勢對羅斯福有利、據觀測、獲得一般投票二千五百萬、選舉人投票四百、似可再度當選、

張作霖傭兵白俄人 向國府要求發薪

【上海四日電】前者張作霖麾下之傭兵、服務於軍事之白系俄人五百六十八名、最近經正式法律之手續、向國民政府要求照數發薪、此種有趣味之事實、最近判明、使各方與以一大衝動、張作霖尙在繁榮時代彼等任其最優秀之軍隊、屢立戰功、當時由張作霖約定爲其薪水及報酬、支付二十七萬五千九百四十八元三角四分、但其後張作霖在奉山線急死、彼等至漢口、向其子張學良要求履行契約、但學良始終以花語巧言脫債、一方自張作霖死後、完全失業、無可渡日、後經天津俄僑律師JX阿得迷夫氏、向各方開始運動、然終歸徒勞、其後彼等生活、更加艱難、無法可過、於是再經阿得迷夫氏、於上月三十日、向國民政府司法部以公文呈請要求發薪二十七萬元、

兒玉松子未亡人 溘然逝世

【東京四日電】當日俄戰爭時、就任日軍總參謀長、轟動盛名之兒玉源太郎大將之未亡人松子女史、(現年八十有一)曾患中風病症、在東京牛込私邸極力療養、然自本月三日晚間起、忽然陷於危險狀態、是夜十時三十五分、竟爾逝世、松子女士、爲典型的一種日本女性、故將軍出征當時、傾注全力、養育秀雄伯爵等子女、又寺內陸相、亦曾在兒玉家庭渡日、受女士薰陶、其爲人雖是溫柔、但其精神頗爲嚴肅、統其一生、爲國盡忠、

刺傷山岸人犯 楊政其爲華軍人

【漢口四日電】襲擊山岸氏犯人、經調查結果迄今日之所判明者、觀測確實爲前十一月一日由長沙轄重兵病院退院之楊政其、現爲中國軍人、目下該地公安局、關於可視爲共犯山岸氏之傭人、及關於該人之行蹤其他、嚴重調查中、楊政其會不時出入於山岸氏宅、似與該家之傭人通謀、以中國軍刀斬傷山岸氏者、且觀察其犯跡、其犯行之動機、可視爲出於抗日意識者、更湖南省一帶之抗日意識、殊爲熾烈、最近在長沙背後地一帶、組織抗日土民軍、與抗日救國聯合會、保持密接連絡、該方面之抗日風潮、趨於熾烈、爲堪注目、

山岸性命可保無虞

【漢口四日電】關於山岸氏之傷勢、據長沙同仁病院長談稱、顏面負有深約一公厘長四公厘之傷、且頭部負有數處裂傷、又手部亦負有深達二公厘之重傷三處、然皆未傷要害、性命可保無虞、

刺傷山岸案 固爲恐怖行爲

【漢口三日電】被刺死之日僑山岸、(前日山本係誤電)旅居長沙、逮廿年、華方多有知已、充日僑會融組合書記、信用頗厚、最近該組合、每日有二三千元之收入、呈近來稀有之好況、由此觀察、犯人似認爲金錢目的之强盜所致、然由對睡眠之山岸加以刺傷、並乘領事不在、日軍艦之下航肆暴行觀之、該行爲係排日恐怖行爲、大略確實、

難波領事 向省政府嚴抗

【長沙三日電】刺死山岸氏之犯人、由前後情形觀之、確係中國人所爲、難波領事已訪省政府、除提出嚴重抗議外、並要求緝兇及保護日僑、

高井領事等 協議善後辦法

【漢口三日電】以高井長沙領事爲中心、三浦漢口總領事、日比野司令官、渡武官等、上午十時、咸集總領事館、關於山岸案善後辦法、及保護長沙日僑、有所重要協商、高井領事決於今日下午乘車歸任、」

對美海員總罷工 政府將出强硬態度

【桑港二日電】太平洋岸海員、自開始罷工以來、美國政府當局、極力居間斡旋、然罷工風潮、現有擴大各部門之憂慮、故傳聞政府擬將採取斷然之對策、以謀解決之方針、尤其政府當局與海軍互相協力、對罷工船艦配屬最小限度之海兵、以處理滯貨、又勞動次官愛得萊、瑪克達飛氏、亦示唆政府當局之强硬態度、二日午后、發表如左之談話、海上勞動者之罷工、乃爲對於國家福祉之一種挑戰行爲、如與外國停止交通、則全美國民之生活、必直接或間接受重大脅威、政府不論屬傭人或勞動者、凡對於國民有害及福祉、使之陷於危險等行動時、不論勞資何方、由保護國家及國民之立場上、除採取斷然之態度以謀解決外、別無其他良策、船主方面對於今次罷工、雖慎重考慮其對策方針、但結果必採取向海軍當局要請派遣救護班、以處理滯貨之方針云云、」

良薬にて口に甘し

淺田飴

(一名淺田軟糖)

從四位淺田宗伯先生之像

補身強壯潤肺止咳
高麗人參配味之靈藥

家庭常備淺田飴
眞有團欒之樂趣

淺田飴

此藥係東都大醫、淺田宗伯先生之傳授奇方、先生夙極漢唐之古道、醫名冠于一世、先生之製此葯也、流布甚速、世人終呼云淺田飴、淺田是先生之姓也、採選地道上品妙藥、和以麥芽糖配合成製、味甘可口、極易化食、其功能平胃袪風、專治咳嗽、哮喘、痰飲、肺膜、肝熱、腰痛破金、吐血、五癆、七傷、傷暑、霍亂、頭痛眩暈、眼花、噎食、心胃氣痛、大便燥結、小兒疳積、婦人氣虛血少、產前產後、病後衰弱等症、獲効如神、久既馳名、眞濟世之靈藥、衛生妙品也

固形淺田飴

「一名淺田硬糖」

固形淺田飴、罐裝美麗、携帶便利、芳香甘美、旅行、運動、演說、唱歌、聽戲、舉凡群衆集會、人聲嘈雜時用之、能保護咽喉、預防呼吸器病之傳染、

定價 金三拾錢 金五拾錢 金壹圓

總行 東京、大阪、門司 堀內伊太郎

【各埠藥舖均有出售】

撤廢"治法權" 省署着着準備

定期先行第一次調查

奉天省公署、爲備將來全面的撤廢治外法權、現飭令員司節節準備、茲者省署決定于本月七日起、約亘三星期、派員分往省內各都市、求滿鉄地方事務所、日方警察署、並縣公署等之協力、實行第一次調查、以便決定市街區域云、

全省商聯會議 今日開茶話會

奉天全省商務聯合會秋季會議、定在奉天省垣總會院內舉行、已誌本報、日來省內各市縣鎭商會長、率多蒞臨、爲先期審議各項提案、即定於今五日午後一時起、舉行茶話會議、明六日午前起、舉行正式會議、預定七日午後閉幕云、

譚匪回村訊

九一八事變時、久擾四區之匪首譚海山、(城南大于仲堡人)殺傷捐擄、該區人民、多受其害、及經官方清除地面、伊即隱名潛伏遼陽、旋即來奉、繼又移往東邊、但每年不時回村乘便捐擄、得財即逃、本年七月間、伊曾回村、擬行捐擄、該村村長等恐被官方査覺、懲其窩匪之罪、乃再四央其出村並予路費、伊始他去、然並未遠行、確在本城住居多日、刻聞伊在撫順方面與某股匪合流云、

"明治節" 國都之奉祝

植田軍司令官及張總理以下日滿顯官市民奉祝明治節式、三日晨、在公會堂[illegible]、圖即是日之盛況、

税務署通告 地税滯納加罰期

奉天税務監督署、昨通令各縣、略謂、關于康德三年度之地税(即錢粮)滯納者、自四年三月一日起、依國税征收法、按天征收延滯金、仰即轉飭各村長、轉告農民、凡有未納本年地税者、速行完納、不得觀望、致受重罰云、

爲慰問滿日軍警 于大臣抵奉 定今晨前往鳳城

爲向各地剿匪軍警等表示慰問起見、中央各部大臣、分途出動、親自慰問鼓勵、已誌本報、就中軍政部大臣于芷山將軍、於四日午前十一時二十八分許、受奉天省市官民及各駐在之部隊代表等盛大歡迎中、當即到奉、旋於降車後、三十五分許、前往忠靈塔參拜、十一時五十分、于大臣在奉天公館休息、午後一時、赴三經路友軍國部司令部訪問、一時二十分、赴友軍奉天衛戍病院、向因功負傷靜養中之友軍勇士表示慰問、二時十分、訪問奉天特務機關、二十五分、訪問日本總領事館及奉天警察署、五十分許、赴奉天陸軍病院、向負傷中之國軍勇士、表示慰問、午後三時三十五分、訪問奉天省公署及警務廳、三時五十分、赴第一軍管區司令部、向在奉中之各部隊軍官佐等慰問、四時十五分許、返歸公館休息、預定於五日午前七時許、由奉天站出發、前往鳳城及安東等處云、

警廳股長級 更動發表

瀋陽警察廳教規股長仙田氏頃已調歸地方警察學校勤務、遺缺以該廳特務科特高股長島澤調充、至特高股長缺、則以現職之監察股長橫山氏充任、監察股長之職務、則由警務股長三浦警正兼任、已於四日正式發表云、

體操講習會 今日舉行

滿鐵各學校發起之生命操(眞体操)講習會擬定今五日午後一時起、在附屬地千代田小學校內舉行、奉天省市立各學校爲參觀計、所有全休教員等、即將參與觀覽、當日体操之講師、爲三橋喜元雄、紅林武男南雲敏夫等三氏云、

南站道德會 改選完畢

附屬地藤浪町五番地南滿站道德分會、三日改選分會職員、結果、其新職員姓名如下、會長高奎武、副會長黃世德、李晴五、評事長劉浪軒、評事楊執中、谷德山、韓克恭、監事長田樹滋、監事、李榮桂、理事長宋子玉、王瑞廷、名譽會長劉瑞璋、葉茂軒、董事李立廷等十二名、該會之成績、頗得一般好評云、

大陸科學院發明之 風車 經特許

【新京專訊】高聳於南嶺之崗上、有一風車臨風而旋轉焉、其塔下之稻田、乃爲新京所罕有者、稻甫剩竣、遺根猶在、此即大陸科學院試用其所發明之風車汲水而灌漑者、緣大陸科學院風車之發明、早經完成、惟以特許發明法、於本年六月十五日、始見實施、該院於實施之時、即行呈請、故已獲得特許發明特許呈請文件之第一第二之最初號數、其同日呈請特許、及意匠登錄等文件、竟突破三千件等情、已詳誌前報、爾來陸續呈請者、每日平均約有二十餘件、因此該局現又增添局員、從事整理積亟審査、關呈請文件、其依特許發明法附則之規定、而已得特許權者、爲數頗多、而特許公報之發行、已至三期、所有審査資料、亦日見完備、對於新創者着手審査、而大陸科學院以第二號之呈請、已蒙特許矣、査在南嶺所設之風車、雖係實驗所用之小規模者、而風速三米突時、可得動力一馬力、六米突時、可得三馬力、六米突以上時、亦能自動調整迴轉、決不致有所損壞、在水力利用不充分之滿洲、此項風車、將來對於無線電收信機及電燈用之發電等、或可予以利用也、現當局已將此項發明、依據日滿工業所有權相互保護協定、以帝國最初之呈請、轉請日本特許局矣、

太陽煙公司 贈警慰問品

日站稻葉町太陽煙公司主人金氏、此次對關東局警察官勦匪工作、爲表示慰問計、四日訪奉天警察署、特贈捲煙二萬五千支、國人對日側警察官之勦匪工作及治安維持、表示慰問、寔以該氏爲嚆矢、奉天警署方面頗覺感謝云、

我都市將參加 日本水道協會 市署熊野科長返奉談

本年十月在仙台舉行之日本水道協會第五次總會、奉天市公署熊野水道科長、曾前往與會、四日、該氏歸任、語記者云、日本水道協會、乃以全國有水道之各都市三百處組織而成、每年開總會一次、對於改善上下水道設施等、進行種種研究、實爲協議水道進行之權威機關、滿洲國各都市、尙未有加盟於該協會者、故今次本人列席於總會之機會、提議希望滿洲國都市亦得加入爲會員云云、幸蒙全場一致承認、大抵明年度起滿洲國內有水道之都市、均得正式參加爲該協會之會員、又總會開會地、年年輪流轉換、來年度在名古屋、後年在京城、本人希望奉天將來亦爲某一次之開辦總會地云云、

摩電車乘車者 每日二萬餘人

頃據調査、大西城門至日本站之摩電車乘車者、每日約在二萬五六千人上下、該電車十月份之收入、全部約爲國幣三萬一千元、較諸平月、約增收數百元云、

協和會省署分會 組織貯蓄會

協和會奉天省公署分會、爲涵養會員勤儉、貯蓄美德、並充不時之需要起見、特組織協和會省公署分會貯蓄會、凡屬會員、均須按月貯蓄、即日着手組織、不日即行成立云、

一兩童訪師擬赴千山一 錯登火車遂而折返

看小人書羨慕劍俠

市間販賣中之小人書、以及下流影院中放映之神怪電影、流毒一般兒童、其害殊深、年來市內兒童之失踪案、率爲該項書影之所引誘、致由於幻想而告失踪、中途或爲匪人所拐騙、以致卒無下落、甚望今後一般兒童之家長、注意兒童之行動、茲於日前發生一起、幸該等出走後、行至中途折回、探聞其經過如下、商埠地比鄰里居住中之郎姓第三子、年十五歲、及信濃町十三番地居住中之馬姓幼子馬春森、年十一歲、二生均在附近之十緯路小學讀書、平素該生等行影不離、每日休課後、即以小人書或觀電影爲是事、於是由於其幻想中之所謂劍俠必須赴林密之深山中、專心訪求、方得名師、知遼陽之千山、爲國內之名山、意以該山內必有如書中及影片之俠客者流所隱居、遂於一度計議之下、由郎姓子於二日午後二時許、當即偕同馬姓子出走、因對於千山之途徑不明、遂悞登奉吉綫列車、抵吉垣、路費告罄、致乏主見、遂於四日午前、又復折返歸家、該家屬等、於此四出查找中、竟而歸來、於是歡喜異常云、

法院旁聽錄

夫妻嗜毒蕩產 其子憤欲縱火

左紹明、瀋陽縣人、二十四歲、寓於小北關取意胡同門片十九號、畢業于初級中學校、生性蠻愚、因伊父母染鴉片嗜好、將遺產售盡、左心甚忿恨、今年五月二十一日夜間、乘人不備、擬用火將其父母燒死、不料被其父左文德瞥見、當即報警、將左紹明抓獲送交瀋陽地方檢察廳、偵查屬實、起訴同級法院、經審判官朱清泉、開庭審理、茲將筆錄記下、

問(左紹明)多大歲數、
答、二十四歲、
問、那縣人氏、
答、瀋陽縣人、
問、住什麼地方、
答、住小北關取意胡同、門片十九號、
問、你念過書嗎、
答、初級中學校畢業、
問、你家都有什麼人、
答、有父母、兄妹、
問、有女人嗎、
答、我還靡成家呢、

檢察官蕭冠英、起立、陳述起訴理由、
本案起訴理由、詳載起訴書內、請貴庭査閱、
問、左紹明你對檢察官起訴的事實、有什麼答辯呢、
答我父母不過因一時之憤、把我送入警察所、事後我父母已經後悔、但已無法、實在去說、毫無罪狀之可言、
問、左文德、是你父親嗎、
答、是、
問、左李氏、是你生身母嗎、
答是、
問、今年五月二十一日晚間、你放火想燒燬你父母的住宅嗎、
答、靡有那事、
問、你父母都多大歲數啦、
答、我父親四十四歲、母親四十五歲啦、
問、他們有精神病嗎、
答、靡有、
問、旣靡有病、又是生身父母、你如果素日孝順、決不能把你送交警察、說你放火燒他們、想必是有放火的事實啊、
答、我父母如能同堂、告我什麼罪我都領、現在他們靡在還、我不能不說我的屈情、原來我母親在家放局、我曾把棹子摔碎啦、所以恨我、以前他們不知道看守所、對行犯人是怎回事、現在他們知道、我在看守所脚帶鐵鐐、他們都後悔、請求保出也辦不到、親戚朋友都靡法子、只求法官、容我出去、我一定好好孝敬父母啦、
問、你想放火燒死你的父母事實、已經在警所說明、你還狡展什麼呢、
答、原來我父母把房子典出去、價錢才一百元、當時被我攪荒啦我說如典房子、我一定喝大烟尋死、後來經我硬到劉張氏家、把當契撤銷啦、經此兩番曲折、非常恨我、不然決不能告我放火燒他們哪、
問、你父母都有嗜好嗎、
答、他們都抽大烟哪、
問、不是你拿着火、要燒房子、許多隣人、全拉着你是不是呢、
答、靡有的事、
問、檢察官偵查時、你供認那晚上(今年五月二十一日)把秫稭立在房山墻上、剛想點火就被人看見啦、是不是呢、
答、竟屈賴我呀、
問、你想把你父母攆出去、家裡的菜園子歸你、自已種嗎、
答、靡有那個事、
問、你說靡有、有什麼反証呢、
答、我父母的意思、打算叫官署吓唬我一次、就算完事、不料還得處刑、現在他們把腸子都悔青啦、
檢察官蕭冠英、起立陳述意見、本案被告人、犯罪事實、業經告訴人到案証明、請貴庭依法核判、審判官宣諭、本案今天辯論終結、候判、畫押下去、(閉庭)

皇妹四格格患病 經郭眉臣治癒

皇妹四格格、因在齊齊哈爾感受時令、致變爲急性肺炎、不得不歸奉寓療養、不意病勢日趨危險、中西醫士、大有束手無策之勢、當由天津將曾在奉天懸壺之郭眉臣大夫邀來、以大胆不疑之精神、投以重劑、遂克挽狂瀾於旣倒、前後診治不過十日、病遂霍然、若郭君者、眞可謂妙手回春矣、現郭君已回天津、四格格亦擬赴大連休養避寒云、

市立小學 男女分別教授 市署正研究中 擬自明春開始實施

奉天市立各學校就學中之兒童、向採取男女合校制度此等辦法、對於各該學童之發展上、頗感滯礙、茲者市公署方面有鑒及此、爲確圖男女學童學術以及體育上之自然發展起見、擬於來春開始實施分別教授、但鑒於從來之沿革以及學校校舍種種事項、目下正從事研究中、

天氣豫報

五日 西風 晴
四日溫度 最高 一一度九 最低 一度八

瀋陽縣擬設立農事試驗場

瀋陽縣公署、現爲促進農業改良農產計、擬在縣境內相當地址、設立農事試驗場一二處、刻正計劃一切中、約明年春、即可着手實施云、

一瓦匠摔傷一

東關五聖觀胡同、住戶張某、瓦匠手藝、三日在南關王姓家修炕、因上房修理烟囪、竟由上摔下、兩腿摔傷甚重、不能爬起、旋由王姓家僱車將張某載送醫院醫治、

强擄手鐲兒童犯 已被警員捕獲 供出同夥作案兩起

日來市內之兒童竊盜團、迭經警廳警員一再捕獲、均皆予以訓誡懲辦、茲警廳司法科捜查員、於本月三日午後三時許、在北市場共益舞台迤東地方、又捕獲兒童竊盜犯二名、當即帶廳訊審、已均供認不諱、目下正在研究辦法中、其經過情形如下、

此兩名之竊盜犯、一名韓永勤、現年十七歲、原籍遼陽縣人、因家貧、遂流落於奉垣、以乞討爲生、會有同道之王振忠者、年十三歲、原籍海城縣、人於結識後、即行共同居處、鑒於乞討之不易、當局經合議之下、遂以乘間行竊爲副業、以資糊口、近更愈行胆大、乃竟以强擄幼兒手鐲之行爲、施諸一般住戶之兒童、該等落自落網後、已供出上月間夥同在北市場二十五緯路地方强擄該地門牌第二十八號住戶劉煥亭之子石頭年四歲之手鐲一副、於本月初又在北市場德沛里二衚地方、强擄該地住戶劉玉同之三歲幼女榮子之手鐲一副、於擄得後、即行變賣花費、警側以該幼童如此行爲、殊堪痛恨、目下正研究辦法中、

幼童失踪案 又兩起

市內兒童失踪案、時有所聞、三日又發生兩起、當經各幼童家人、報告各該管派出所、請求査找、該幼童究迷途歟、抑被所謂拍花賊拍去耶、則均不得而知、但希望一般家長加以注意、茲將該事實誌下、南市場兒[illegible]、門牌二十六號、住戶日人浴野之五齡幼童、于三日午后二時、在門外玩耍、突告失踪、該幼童着藍黃色毛縄褲衣、黃皮鞋、大北關白衣寺胡同、門牌十號、住戶李書庭之子、年七歲三日午后一時許、赴胡同內玩耍、至晚未歸、身着藍夾袍、青褲子、青皮鞋云、

瀋縣提倡種甜菜 每村須種五十畝

瀋陽縣公署、現對于鐵道兩側、種植甜菜、積極提倡、不遺餘力、昨又通令各村、勿論鐵道兩側、即在鐵道以外、亦須種植甜菜、每村最少須栽植五十畝以上云、

騎車者被撞斃命

【普蘭店】本埠管內三十里堡驛、東北山呂儀文果樹園、雇人閻成順者(二七)於十月念七日、午前九時許騎自轉車、擬往宮家屯辦事、乘於自轉車上、不顧一切張狂奔馳、行至該驛鐵道西、將及官道猛烈前進、適値有大字二八七二號、省物自動車亦行經該地、閻某竟碰於該自動車箱上、以致車翻人倒、腦漿破裂旋即斃命、該運轉手某見惹下大禍、勢難卸責、遂即報告該驛派出所、轉稟本埠警署、經當道臨場檢驗、後令該妻郭氏、領屍埋葬、對於該司機者、帶至普署、詳加審問、以資判斷云、

令各縣調查炭業

【黑河】新京民政部、鑒於炭業爲地方經濟、並行政統計上有關係重要、特訓令各省調查出炭之數量、炭廠之處所、並附表式、以資填報、黑河省公署奉令後、已訓令各縣、從速調查、以便早日呈報、

瀋縣定期召開村制員會議

瀋陽縣公署、爲期縣境村制之發展起見、對於村行政當有所指導、擬定本月二十日、在縣公署會議室、召開全縣村制指導員會議、目下該縣之各科局、正在準備各項提案、及指示各案中云、

自衛團開始訓練

【安東】本埠各保甲所、遵奉警察廳意旨、爲發揮眞正保甲精神、及實現國民自衛能力、特廢止有給自衛團、抽調三千六百名、常備自衛團、各保業已抽調竣事、自本月二日起、開始實地訓練、每日各保抽調三百名、實地調練、直訓練至二月底爲止、訓練所假潮滿廣場、由警廳派員指導、一般團員、均熱心練習、俾將來造成自衛力云、

潛伏匪檢舉格鬥

【錦州】友軍松井討伐隊、轉戰省下阜新各地、殲滅各股匪團、殊勳屢建、早誌本報、茲於十月二十九日夜、該討伐隊森野元、野村三兵士、於阜新縣下大興莊(彰武西南約八里)潛伏匪檢舉中、双方發生激烈戰鬥、三勇士死力攻擊、結果將匪首徐品一擊斃、當場以三氏奮不顧身、虎穴酣戰、致各負輕重傷、殘匪逃亡、在搜勦中云、

萬兩河設飛機場

【樺甸】本縣第四區萬兩河地方、距縣城約七十餘里、往返交通、諸多不便、頃由日軍鑑於交通困難、在該處設立飛機場一處、按戶撥工、大事修理、約佔地十餘垧、現已工竣此後運輸上、便利迅速、當不似先前之困難也云、

一蛋販倒霉一

大西關熱鬧街、住戶于振興、以販賣鷄子爲生、三日午前十時、推一載貨膠皮車行至大西邊門外仰承里、竟將車推翻、車上之鷄子、亦行碰壞、約損失七八元之譜大呼倒霉不止云、

一取締巫醫一

瀋陽縣公署、查縣境多有因病請巫跳神診病者、雖由迷信所致、但爲巫斂財者、殊堪痛恨、長此以往、實與風化攸關、且貽害人命、誠屬重要、聞刻派村政指導員調查迷信之徒、列表具報、以便取締云、

一客棧竊案一

城內通濟倉胡同、門牌十四號、長發客棧、住有旅客朱印橋、鄭冠祥二人、二日上午十二時、因事外出、將門鎖閉、於午后二時歸來、則門已大開、檢查之下、丟失青毛呢學生服一套、及懷表一只、共値三四十元、當報告該管派出所請求查緝云

一咬傷學生一

大西邊門外、南四經路、住有賀姓子、年十四歲、曾在某小學校讀書、一日早八時、手提書包上學、疾跑經過王姓門前、竟被王家黃犬追而咬傷腿部、血流不止、後經王某得信出來、再三安慰、始行他往云、

冠蓋往來

▲佐藤滿鐵理事 四日午后抵奉、
▲市川鐵道總局經理局長 同右
▲田邊鐵道總局建設局長 同右
▲團部司令官 四日午前七時二十分、由奉赴連、
▲于芷山軍政部大臣 四日午前、由京抵奉、

一撞傷幼童一

大西關月窗胡同、住戶李長發之子、年六歲、二日上午、在門前玩耍、忽由後來一騎車者、因躲避不及、致被撞倒、將腿部撞傷甚重、不能動轉、旋經家人赶到、將騎車人抓獲、赴警所理論云、

一丐死箱內一

近來因天氣寒冷、以致無衣無食之乞丐、遭凍餓而死者、屢有所聞、三日早八時、大西邊門外甄化里胡同新設之洋灰塵芥箱內、死有乞丐一名、年二十六七歲類似打嗎啡者、後徑該地住戶報告警所、由清潔夫拉往山東廟前掩埋云、

一踢傷車夫一

大西關大街五斗居南胡同、住有陳福生者、關裡人年三十五歲、向赶皮毯馬車、往來各地拉坐、三日晚九時後、由日站回歸卸車時、駕車之馬、忽然驚逸、喝止不住、竟將車夫陳某腿部踢傷、當時不能動轉幸經同院者、將馬牽住一面將受傷者送往醫院調治云、

一無錢[illegible]一

北關雙北樓胡同、住戶楊殿佐、欠王某國幣五十元、屢討分文未給、王某於三日午前九時、又前往楊家索討、楊某仍稱無錢、王某大怒、當僱來馬車二輛、欲將楊某屋內之什物搬去、旋經同院住戶多人說合、限五天內、楊某先交十五元、始行了事云、

唐代之教育考

（田舍漢）

唐高祖削平天下群雄。開自漢以來所未曾有之基業。太宗登極。更能上承遺志。致天下於昇平。遂徵集人才。興辦教育。至玄宗朝。尤銳意文教。唯天寶亂後。敎化日衰。及代宗即位。以宦者處理國子監事。所謂教育。乃不堪問。但文人學士。尙不斷輩出。或亦貞觀盛世影響之所及也。其概況考之如下。

甲學制

A大學。一。國子學二。大學三四門學。（後均屬國子監）四。弘文館五崇文館（武德四年立。不屬國子監）六。廣文館。（玄宗立）

B專門學校。一。律學（原屬國子監至高宗時轉屬於詳刑。二。書學（原屬國子監高宗時轄屬蘭台）三。算學（原屬國子監高宗時改轄秘閣）四。崇玄學。（玄宗時所立者）

C地方學校。一。京都學二。都督府學。三。州學四縣學。

乙入學資格

A大學

一。國子學。一。文武三品以上之子孫。二。從二品以上之曾孫三勛官二品縣公之子。四。京官四品帶三品勛封之子。五蕃王及可汗之子孫。

二。大學。一。文武五品以上之子孫二。職事官五品之期服親三三品之曾孫四。勛官三品以上有封之子。

三。四門學。一。勛官三品以上無封之子二。四品有封之子。三。文武七品以上之子四。庶人之俊異者

四。弘文館及崇文館一。帝族緦麻以上之親屬。二。皇太后大功以上之親屬。三。宰相及散官一品功臣。身食實封者。四。京官職事從三品中書黃門侍郎之子。

B。專門學校

一。律學。一。八品以下之子。二。庶人之通律學者。

二。書學。一。八品以下之子。二。庶人之通書學者。

三。算學。一。八品以下之子。二。庶人之通算學者。

四。崇玄學。爲玄宗時特設之學。故其入學資格與國子學等

C。地方學校。凡屬吏民子弟之識性明敏。而有志於學藝者。皆得就學

丙學齡

A。大學十四歲至十九歲

B。專門學校十八歲至廿五歲

丁。學習科目

A大學

一。國子學。一。大經。（禮記。春秋。左傳）二。中經（詩。周禮。儀禮）三。小經（易書。春秋—公羊。穀梁—）四。除上大經中經小經外。尙須兼習孝經。論語。時策。國語。說文。字林。三蒼。爾雅。并每日書紙一幅。

二。大學。四門學等均同上

B專門學校

一。律學律令爲學業并及格式法例等。

二。書學。一。石經。二。字林。三。說文（皆須專功）。四。其他字書。

三。算學。孫子。五曹。九章。海島。張邱建。夏侯陽。周髀。五經。綴術。緝古。記遺三等數。

四。崇玄學。道德經莊子。列子。

C地方學校經書。吉凶禮。有禮事國令示儀事

戊各級學額

A大學一。國子學初爲三百人後增至八千人以上。二。太學五百人。三。四門學一千三百人。四。弘文館三十人。五。崇文館二十人。六。廣文館人數未詳。

B。專門學校一。律學五十人。二。書學三十人。三。算學三十人。四。崇玄學一百人

C。地方學校一。都督府學上。中。六十人。下五十人。二。州學。上六十人中五十人下四十人。三。縣學。上四十人中三十五人。中下三十五人。下二十人。

己修學年數。以學級之不同。故年限亦別爲三年或一年

庚教師。一。博士二。助教。三。値講。（四門學設之。）四。知進士。佐博士助教者）五。典學（國子學之抄錄課業者）。於彩家屯

如何教育愚鈍兒童（二）

丁

各個人們。在獲得知識及技能上。是有着很大的差異的。同年齡的兒童。在學習上有的進步很快。有的則進步非常之遲緩。或根本沒有進步。新的教育爲了適應兒童的個別差異。天才兒童和低能兒童方面的教育。已漸漸的有人研究和實驗。但依常態分配上講。天才和低能畢竟是極端的少數的。學校的教育對於普通智力的兒童能够適應。其最成爲問題的。便是低於普通智力而高於低能的愚鈍兒童。關於這方面教育的實施。似還少有人注意。所謂愚鈍兒童。大致是指智商自八十到九十之間的。這種兒童雖然在將來的事業成就上。難能得到偉大驚人的成功。但是教師們如果對於這些兒童敎導得宜。亦很容易成爲一個良好的人民。近來心理上的研究。謂社會上的犯罪者。多係智力低能或近於低能的人。這些人們。因爲未能受到良好的教育。致使其成爲社會的破壞者。是很可惜的。

一般學校的目標和設施等。多係爲普通兒童設想。對於愚鈍兒童少有注意。愚鈍兒童在這種學校裏面。雖然表面上和其他的兒童受到同樣的教育。但骨子裏因着教材。教法對他不適合。在學習上得不到效果。同時他的才能亦不能得到充分的發展。在課業的成就上。因着不能得到標準的成績。被人鄙視。養成自卑的情感。對於其將來生活極有妨害。甚至成爲變態人格。所以這些愚鈍兒童的教育。實有提倡的必要。務使他們的才能得到充分的發展。做一個良好的公民。並可盡他的才能來服務社會。

現在部頒小學教育目標。是依照着普通智力兒童設想的。雖然愚鈍兒童對這幾個目標的獲得。亦是必要的。但其所達到的程度當較通常兒童爲低。所以愚鈍兒童的教育目標。不應與通常的目標相同。應視其切身的需要來規定才對。愚鈍兒童的智力。本來對於適應社會的能力不足。學校對於他們應當盡量增加他的德行和職業效能。訓練德行。能使其有適應社會的能力。成爲自制的公民。不致在社會上發生犯罪的行爲。發展職業效能。是使其能依照其智方充分的發揮到某種職業上。成爲自給的公民。而不是一個社會的不生產。只會消費者。所以愚鈍兒童的教育目標。應該着重在養成自制自給的公民。

愚鈍兒童因着智力較低。在學習方面。除非予以善美的適合教導。極難收效。他們對於理解方面的智力。類化方面的智力是有限的。他缺乏注意集中。體會抽象觀念。判斷事物的能力。他們從許多具體例子中。才可學到關於理解方面的東西。他類化事物。僅限於許多特別的歷程裡。他只能集中注意於對他有靈活興趣的材料。對於這些愚鈍兒童的特質。我們在選擇教材時適當特別的予以注意。

從心理方面觀察愚鈍兒童的教材。在質的方面和量的方面。都應當與普通兒童有別。他們決不能如普通兒童的把教部頒佈課程標準完全達到。因爲那不是給他們預備的。在量的方面。我們希望他所學到的數量。是以他的能力爲限。我們應當研究其現在及將來的需要而決定教材的繁簡。依照一般的研究。愚鈍兒童的將來工作。多半爲工或農。充分把他的智力發揮出來亦不够一個工程師或詩人。所以我們教育他們不必把準備作工程師或詩人的課程教給他們。要估計他的需要而決定我們的教材。教語文時。能教給他單據的認識較比鑑賞詩詞爲佳。教數學時。能會到三四位加法及簡單的乘除法便很够了。如果勉强的教給他些三位小數或命分之類的東西。不獨他不能消受。在實際上根本不合乎他將來的需要。是一種教學的浪費。在質的方面。我們供給愚鈍兒童的教材。必須適合他的心理限度。爲愚鈍兒童現在的興趣及將來社會的成就着想。他需要養成勤勞節制情緒。家庭負責等習慣。我們所供給他的教材。大部分必須在他的經驗之內。必須是具體情境的。必須具有很高興趣的。必須是養成其所需的特別習慣的。必須是引導向職業之路的。總之愚鈍兒童的教材。在量的方面應以他的能力爲規準。在質的方面應注意其切身的需要以爲主題。

其次是愚鈍兒童的教法問題。本來愚鈍兒童對於處理抽象觀念的能力有限。所以對於教法。只可用具體例子解說教材。而不可用抽象觀念。愚鈍兒童的類化能力缺乏。因此教他的新原則時。應在許多的特別例子中。而不可以一普通例子使其類推。愚鈍兒童的理解力微薄。所以教法應着重習慣的養成及訓練。而不在理論方面的東西。

愚鈍兒童學習的努力。大半以他的興趣爲轉移。而不是自動的或忍耐的結果。所以我們應當時時應用準備律去激發他的活動。使他容易努力。愚鈍兒童從習慣中獲得知識較比從理論中獲得知識爲易。我們應用練習律。反覆的去訓練他的習慣。不特使他得到好的習慣。並可在反覆練習的歷程中獲得很多的知識。愚鈍兒童的行爲。常不是自主的。多半是受了他的激發的情緒所克服。而少理智的制裁。我們應用效果律。供給可以刺激他的良好情緒的環境。而使他得到正當的滿足。總之。愚鈍兒童的教法。應顧及他的特質及能力。不能依照普通智力兒童的教法。或教師自己所想的來教他。因爲愚鈍兒童的才能是有限的。

愚鈍的兒童始終不能成爲一個領袖。不會做一個主要的思想家或發明家。但不能因此便認爲愚鈍兒童是不重要的事。能够使一個社會的消費者。容易犯罪的人或爲一個自給自制的公民。不特是教育的成功。而且是社會的一個大的收穫。希望今後對這些兒童的教育能切實的被人注意並實行起來。

第二回美術展覽會後觀感

奉垣三個西洋畫家

【王日叟】

本次是美術協會第二次展覽會。內計東洋畫二五七件。西洋畫一二二件。金石書法六〇件。彫塑部六件。其中琅琳滿目。美不勝收。今就西洋畫總觀全室。佳作固多。但以個人之觀感與批評。有如左之見解。

吳旭東作之「三女人習日語」。大幅油畫不凡。此幅構圖偉大。設色高雅。筆筆皆有生命的表現。確能見出新時代女人型。其中柔和閑雅的閨中情趣。尤於此幅之間。使觀者充滿爽快之情緒。非藝術涵養造詣之深何克臻此。由此可知作者。爲偉大畫家也。去年第一次展中。此君出品大幅油畫。題名『理髮店』一幅。其中光色交織。强力的表現。當時頗得一般人士之好評。今年出此作品。足可見其努力之跡也。明年再展時。當更有滿足人之熱望處也

賈英哲作油畫『裸女桃花江』色調老練。有柔和之感。惟人物之眉目和近處之草或未完成。

劉文會作『海船』全部青色。一望而知劉君作品。因各幅皆用此青藍色調也。此幅能表出快晴之海面。爲刀刮法。近圖案味。惟幅下部浪平如河。應多加飛浪四濺更能表出海矣。

以上三人爲瀋水西洋畫大家。全室繪畫。以此三幅居領導地位。余對於西畫頗具愛好之心理。尤常觀於每年來滿日本畫家之作品。如帝展。二科展等會體。皆出席觀覽得窺其新藝術之發展堪令人驚嘆也。今吾奉垣藝術界得此諸人前途正未可限量也。

在兒童教育上應廢体刑（上）

在天眞爛熳的兒童純潔的心裡。對他們的教師。是一個神聖的敬愛的模範人物。他們不但絕對遵從教師一切囑告。甚而至於教師的一舉一動。一衣一履。也都成了他們模倣的對象。雖然他們有時也免不了做錯事情或是犯了規則。也只是他們一時的錯誤。決不是什麼罪惡。若是教師們肯用善言誘導。糾正兒童的過錯是很容易的事。何必用『體刑』！

當兒童第一次受到體刑的時候。倔强的兒童。一定不服從。馴良的兒童一定要大哭。這是爲什麼呢？並不是怕打得疼。只是一小部份的原因。是因爲『體刑』的施於他。是傷了他的自尊心。引起他的羞恥心。他要反抗。所以他不服從。他要哭。不過久而久之之後。他也就不在乎了。而『體刑』對於糾正的功效。也就等於零了。那麼小學校的『體刑』是一件即刻要廢除的事情。因爲『體刑』之施於兒童。足以損傷兒童的自尊心。羞恥心。和反抗的精神。是努力兒童教育的唯一障碍物。我希望全國的學校都切實。澈底。廢止『體刑』。

學校風光 ◎◎◎

女宿舍

星期六下午訪客多

（愛阿）

看了『男宿舍的內景』。讓我來寫一點女宿舍的風光。『瑩英齋』一座三層樓的馬蹄形式的建築物。是咱們女同學底宿舍。

我來的時候。樓下和樓上底房間都被先來的同學住滿了。或者已先定去了。所以我不得不在三樓選定了一間。幸而地位倒也適中。光線也充足。不過每天是難爲了二只脚跑上跑下的忙個不停

剛進來的幾天。什麼都茫無頭緒。感覺到不如意。不舒服。譬如。『民生問題』太難解決。在宿舍的西邊有專爲女生而開設的厨房。價錢同校外的飯店一樣。每塊錢七張飯票。可是小菜和飯都是一樣的不配胃口。一個人單獨的吃。沒有趣味。看着『老生』三三五五的圍住一桌有吃有笑。眞使我吃不下。假設獨自的到校外去吃。當然更是不方便了。要走上一段路。況且全是『男生』。眞够麻煩的。

早晨上課去。要把上午所教的書帶出去。到了中午帶回來。因爲課堂是沒規定的。書也得隨身帶着。帶來帶去很不方便。假設忘記了一本書要回宿舍去拿的話。那麼就得跑上一段長的路。再走上三層樓。上上下下。來來回回。眞要使你感覺到乏力。不像『男生』那樣便當。宿舍就在附近。下了課『篤定』的去拿也來得及。況且圖書館健身房都在這里一帶。惟有咱們女生宿舍孤零零地建築在南面。

下午四點鐘後。各系各科底課程也差不多結束了。到咱們底『齋』來拜訪女同學底男同學。眞是『山陰道上。應接不暇』。有些是親戚關係。有些是情人底關係。有些是舊同學的關係。有些是借送東西的名義來討好女同學的。有些是像煞有介事的來請教解決一個疑問的。總之。男同學底來拜訪都有着他們底理由。所以。這樣。因此那二個老媽子是苦死了。一會兒上三樓某號喊M小姐。一會兒又得喊某號的N小姐。眞是忙得要命。不去喊又不可能。這般少爺們是不能得罪的。而且讓齋主們知道了也不成功。每個星期六底下午。是她們二人受罪最重的時候。

『齋里底電燈要到十時三十分才熄滅。所以晚飯後很可以到外邊去玩玩散散步。校外底商店。獨多的是那些糖食店和水菓店。所以第二天早晨老媽子打掃的垃圾是。香蕉皮。生梨皮。栗子殼。花生衣。那些東西。

不多寫了。熄燈鐘剛在打了。就此結束吧。

◎　◎　◎

圖畫與人生

在教育上之關係

子愷

『圖畫與人生』。就是圖畫在人生有什麼用處。就是做人爲什麼要描圖畫。就是圖畫同人生有什麼關係。

這問題其實很容易解釋。圖畫是給人看看的。人爲了要看看。所以描圖畫。圖畫同人生的關係就只是看看。

『看看』好像是很不重要的一件事。其實同人生衣食住行四大事一樣地重要。這不是我在這裡說大話。你只要問你自己的眼睛。就可知道。眼睛這件東西實在生得很奇怪。看來好像不要吃飯。不要穿衣。其實對於衣食住行。牠都有一份子。牠都要干涉。比嘴巴和身體更難服侍。

所以要講圖畫同人生的關係。先要了解眼睛的脾氣。我們可拿嘴巴來同眼睛比較。眼睛同嘴巴。有相同的地方。有相異的地方。又有相關聯的地方。

相同的地方在那裡呢。我們用嘴巴吃食物。可以營養肉體。用眼睛看美景。可以營養精神。營養這一點是相同的。譬如看見一片美麗的風景。心裡覺得愉快。看見一張美麗的圖畫。心裡覺得歡喜。這都是營養精神的。我以我們可以說。嘴巴是肉體的嘴巴。眼睛是精神的嘴巴。這兩個都是吸收營養的器官。這是嘴巴與眼睛相同的地方。

相異的地方在那裡呢。嘴巴的辨別滋味。不必練習。凡是生嘴巴的人。都知道滋味的好壞。不必請先生教。所以學校裡沒有『吃東西』這一科。反之。眼睛的辨別美醜。即眼睛的美術鑑賞力。必須經過練習。方才能够進步。譬如現在有一桌好菜。都是山珍海味。請一位大藝術家和一位小學生同吃。他們兩人一樣地知道好吃。但倘有一幅名畫。請他們兩人同看。大藝術家能懂得牠的好處。小學生就不能完全懂得。或者莫名其妙。可見嘴巴不要練習。而眼睛必須練習。所以味覺稱爲『下等感覺』。而視覺稱爲『高等感覺』。這是嘴巴與眼睛相異的地方。

還有相關聯的地方在那裡呢。原來我們吃東西。不僅用嘴巴。同時又兼用眼睛。所以一碗菜。油鹽醬醋要配得好吃。同時這碗菜的樣子也要裝得好看。倘使亂七八糟地裝一下。即使滋味沒有變。但是我們看了心中不快。吃起來滋味也就差一點。反轉來說。食物的滋味並不很好。倘使裝璜得好看。我們見了心中先起快感。吃起來滋味也就好一點。學校裡的廚房司務很懂得這個道理。他們做飯菜要偷工減料。常把形式裝得非常好看。風吹得動的幾片肉。蓋在白菜面上。排成圖案形。兩個銅板一斤的蘿蔔。切成幾何形體。盛在高脚碗裡。形似一盤金剛石。學生走進飯廳。先用眼睛吃了一頓。然後用嘴巴來吃。覺得味道到也還好。倘使廚房司務不懂得這方法。各地的學校恐怕天天要鬧一次飯廳呢。外國人尤其精通這方法。洋式的糖果。作種種形式。又用五色紙地金銀紙來包裹。拿這種糖請盲子吃。味道一定很平常。但請亮子吃。因爲眼睛在那裏相帮嘴巴。形式在那裏相帮滋味。所以味道好得多。因此糖的銷塲也好得多。這可說是嘴巴與眼睛相關聯的證據。

眼睛不但和嘴巴相關。又和其他一切感覺相關聯。例如衣服。原是爲了使身體溫暖而穿的。但同時又求其質料和形式的美觀。例如房子。原來是爲了遮避風雨而造的。但同時又求其建築和佈置的美觀。可知人不但用眼睛吃東西。又用眼睛穿衣服。住房子。古人說『人之所以異於禽獸者幾希』。這幾希恐怕就在眼睛裏頭吧。

（未完）

女郎徵婚

大學生函述被騙

編者先生。

我今年二十六歲。於今夏暑假。去津投考某大學。入學後。因攻讀過度。大病一場。病中覺孤身乏人照料。對於婚姻。在鄉時。父母就應允我自由擇娶。適是時本埠某報廣告欄中。有一女子徵婚。於是投函應徵。最初會晤即彼此同意。來往不及一星期。她母親就勸我不必住校。搬去同住。藉以照料（她家裏無男子。）搬出學校時。就有同學向我警告。謂都市中黑幕太多。不可上當。我以爲同學開玩笑。即未予置意。實行與之同住。經過兩個多月。不但未覺有絲毫惡意。反覺其母女之眞誠。處處使人感激。於是同學亦不再多言。未幾就正式訂婚。並籌備結婚手續。我家雖係小康。然一時亦不易籌鉅欵。女家索取者如金鐲子。金戒指。及其他金屬等物。預算須千元之譜。而家中只寄來七百元。家信中說明結婚當時應用之欵。待我父母來主婚時帶來。欵項到手我就放在箱內。照例清早往學校上課。某日下午回來。見家門反鎖。以爲是她母女上街買物。於是往友人處坐待。深夜再回。仍未見人。始破門入視。不但存欵之皮箱不見。所有貴重物品概行席捲而去。至是方深悔不聽同學之言。急驅車訪同學與商善後。渠云只能防其未然。若至被騙之後。只好自認倒霉。因她係有意設騙。黨羽甚多。處事周到。決不易尋獲。同學又云今春亦曾有人被騙。並將經過在益世報社會服務版發表。所以當時極力反對。此時我已悔之無及。惟願以後之學子。不再受騙。而以我爲前車之鑑。即盼貴版照登。則騙人者。將來或可稍稍斂跡。亦社會之幸也。此頌

撰安

劉錫祉叩

◎投稿須知◎

（一）凡來函務須加句點

（二）稿紙須在一面書寫

（三）取捨與否槪不奉還

（四）不予酬資亦不退稿

實用日語完璧

飯河道雄先生著◎定價二元二十錢（菊判布裝五百九十八頁 送料十六錢）

忽九版

本書將日本一切語言悉蒐集成卷殆無遺漏且全卷皆以華語譯日語倘携此書一卷則於商務游歷考察諸大端凡一切應需之日語無不備載

全書、分爲七編、曰兼習編、曰說話標準編、曰平假名編、曰問答標準編、曰會話編、曰編習題譯解編、曰單語編、是也、

此書素通日語之華人諸公與精通華語之日人諸公悉協同編成而校正嚴密爲益頗多、

日本文法精義

堀越喜博 淺井周治 先生共著◎定價九十錢（送料六錢）（菊判洋裝二百二十六頁）

忽重版

學外國語者、須先確實文法的基礎、把握其言語之本質、是最爲緊要矣、本書是爲達成此目的、基於多年中國人教育之經驗而編著者、

（一）本書爲中學校、師範學校、商業學校及公學堂高級程度等用之日本文法教科書並自習日本文者編著者

（二）本書爲義日所刊行（日華對譯現代日本語會話文法）姊妹篇而編著者、而主選語、對照口語而以日本文說明全體、且以古文現代文、或北京官話一一對譯之故不但利中國人習日本文法日本人習華語、華文、亦頗有益書也

日華對譯最新日本口語文典

服部宇之吉博士閱 淺井周治先生著 ◎定價參拾錢（四六版一〇九頁）

最新刊

一、本書即爲滿人教育之各種學校日本口語文典教科書及一般研究者自習用書編纂者、

一、文典之教授其要點明確務使印入學生之腦海爲緊要、故努力簡明、

一、本書置重點於品詞篇而文章篇即簡略至於日本文之成文及共用法則與滿洲國文類似之點甚多、故不詳說亦可也

一、本書之目次（音韻篇九章）（品詞篇上下廿四章）（文章篇三章）

現代日本語會話文法

堀越喜博 淺井周治 先生共著◎定價八十錢（送料六錢）（菊判洋裝二百三十四頁）

忽八版

著者堀越先生、東京帝國大學文科出身之俊才、而從事日本國語教授已有年淺井先生夙卒業國學院大學及東京外國語學校嗣後就學于中華民國立北京大學、盡瘁中國人教育前後二十餘年、爲斯界之宿老兩先生痛感中國人學習日本語之缺陷在無適當會話文法書、特著此書、此書已蒙許多學校爲教科書或自習用書而採用、初版忽售盡共大半乃實於斯界有絕大反響矣、欲速修日語諸公請從早購一本、

實用日語讀本

唐木歌吉 盧緒恒 兩先生近著◎定價四拾錢（送料四錢）（菊半裁二四一頁）

最近刊

凡我滿人均有練習日語之必要人但初學日語苦無良書今有（實用日語讀本）文法極其懇切、詞句極其流通、由淺入深、置諸座右、洵無師自通之本書也本書假張李二君爲主人、網羅其自抵東京至畢業歸國、共間種種實際之會話二十餘類、使讀者於誦讀之際、逸興環生、於不知不覺之間、熟諳語言、且依前後之連關、自悟得共語義與語味、火速購買、萬勿失此良機也

○內容▲會話篇二十五類▲日本音字表▲異字同讀表▲拗音表共他▲發音圖解▲北平話音表

簡易日語會話

中谷鹿二先生著◎定價五十錢（送料六錢）（四六判洋裝二百七十頁）

忽三版

啓者本號爲便利華人研究日語及文法起見、特請本埠關東廳華語講習會囑託雜誌善隣主幹、中谷鹿二先生、編輯華人專用簡易日語會話一書、先生曾任青島守備陸軍翻譯官之職、精通華語對於中華風俗人情研究有素、此次應本號之聘、窮推冥索彙集長、歷時頗久、始成此書、內容豐富、會話適宜且對於『テニヲハ』等之用法、解釋猶爲詳盡、有志研究日語者手此一書勝讀萬卷、本號爲薄利多售起見、定價從廉諸君試購讀之、方知言之不謬也

發行處 大連市浪速町一三八番地 振替貯金口座大連五五番 **大阪屋號書店**

世界珍聞及其他

聊齋著者蒲留仙故居 蒲家莊訪問紀 他後人存一畫像

以聊齋誌異一書而馳譽中國文壇的蒲留仙先生、一般人對於他的印象是相當深刻的、兩年前爲着衣食的奔馳、曾一度逗留在樸實純美的淄川、因着實樸純美的縣城、也許是『愛星及島』的原故、使也深愛着那裡樸實純美的居民、同時更衰落、格外憧憬着那位樸實純美賦性強項的學者、

在一烟晴和的下午、自己便約了幾位同事、帶着興趣和好奇的情懷直向據稱是蒲先生的故居所在地的蒲家莊進發、

蒲家莊在淄川縣城的東南、離縣城不過五六里、是一所只有三十五家住戶的小村落、簡陋的建築、狹小的路徑、處處呈現着中國農村是怎樣的日漸衰落、

提起蒲家那裡是無人不曉的、事先據一位同事告訴我那裡的鄉民對於蒲先生是相當的敬仰的、敬仰得和神明差不多、當時自己還以爲是同事們一句玩話、後來因爲尋不到目的地、便隨便向一位老者問一聲、他便很拘謹地把我們直領到一所比較完整的住宅門口、以那位老者必恭必敬的態度看上去、無論他所以敬仰的出發點是被動的或是自動的、只這一點却足以證明了文字影響重大、（未完）

辛百生夫人與本夫離婚矣 英皇加冕禮主教謝絕主持

倫敦函云、英王愛德華之女友辛百生夫人與其夫離婚案、在此間法庭開審、僅十分鐘即判決准予離異、據辛夫人所提離婚理由、爲其夫不貞並由侍者二名爲證人、但其夫外遇何人則未披露、

英京此間得悉、坎特布里大主教因公衆方面或將誤會主教已忽視英王愛德華與辛百生夫人之關係、今已決定明年謝絕主持英王之加冕禮、此項決定、據稱係『個人』性質、因主教爲瑪麗后之宗教顧問、且爲英國教會之領袖、與約克大主教之地位自有不同、坎特布里大主教若堅執此意、則明年愛德華之加冕禮或將由約克大主教主持之、惟此事如果實現、即將引起舉世之注目云、

奄城訪古記 —一個古代覆亡小國遺蹟—

奄城又叫做淹城、是武進縣屬的一個冷僻所在、最近被一般考古家學者、發現牠就是周代諸侯奄君的封地、證明了春秋時代的延陵夫椒等處的確實地點而一向認爲這奄城已沉淹在太湖中的錯誤臆測、亦從此告一大白、

去年行政院及古物保存所方面、都會派員前往、考察和發掘、曾經獲得不少的古代陶片和石器、從這些東西上考證出來確是東周時代的古物、奄城遂被認爲東南最古之唯一古蹟、而國內及東鄰的考古家、也就蹤蹤相接了、

據古史傳說、『禹會諸侯於塗山、執玉帛者萬國、成湯受命、諸侯存者三千餘國、武王觀兵、有千八百國、東遷之初、尚存千二百國、迄春秋之末、二百四十二年、諸侯更相吞滅、…』奄君封疆不足百里、自然是弱者、便做了現代的阿比西尼亞、而此奄城、叉叫做奄君城』、更是一個周繞不及十里的小地方、到現在徒供一般懷古者的憑吊而已、

記者曾經從考古家丁仲祜、衛聚賢、江上悟等諸君處、聽到不少關於『奄城』的故事、很早就想實地去考察一下、可是始終沒有機會、最近因事到常州、便特地同幾個考古的友人跑去看了一趟、凡是到奄城去、可以乘武宜路長途汽車、到湖塘橋鎭或何留墅鎭、比較起來、何留墅離開奄城較近、但是沒有小車可趁、祇好步行、大約有三四里的路程、經過大橋頭村、沒多少路、這黑黝的古城遺址、便可以看到了、

到了奄城、與一向盤旋在腦海裏的古城、完全不同、所謂城者不過是一帶數尺高的土墻而已、上面長着叢樹與蘆葦、倘若該處眞是數千年前的奄城的話、那末牠的不會完全塌盡、就不得不歸功於這些叢樹蘆葦了、

城池雖然不大、但是形勢絕勝、因地制宜、共有三重城郭經過一道城墻、便是一道城河、所以在外面看來、好像無足爲奇、但是一進了城、就覺得地勢和佈置、都壯偉極了、決不是一個胸無城府的人、所能設想到此、而且進了一重又一重、照古代戰爭法、要攻破到第三道防線、確實不大容易、地勢是一層高一層的、我們走到最後一圈時、已經覺得非常吃力了、在最高的土山上、可以俯瞰全城、控制一切、山頂有一所破廟、廟裏供着一尊觀音大士、門側有石碑一方、我們想從石碑上得到一些關於奄城的資料、結果、很失望、石碑上刻着的祇是清代廟的興建紀述而已、並沒有其他的字句、

廟裡的一個孩子對我們說、『從前有人來掘古董、但只是掘得了些碎的瓦片、現在村裡有家人家、在河底的挖得一個整個的甕子、你們要不要去看看、』我們聽了很高興、便跟了他到一個村子裏、由一位老太太把它捧出來、給我們看、經過大家的考量、認爲確是周秦時代的陶器便問她買、她說、侯縣長肯出十塊錢、我也不賣、你們要他、不妨說說價錢看、結果、她的慾望太奢、我們沒有買他、

本來這土城裏、過土城須得翻過去、過城河須得擺渡、現在武進縣政府方面、爲使利遊客起見、特地開掘城門、建築堤壩、所以比前便利得多了、我們就找了一個鄉人、出了幾個錢、叫他在城的缺口、發掘一下、經過多時、不過在土堆裏檢得陶片數事及石斧一枚、據鄉人說他家裏也有這些東西、我們便又向他索了些碎陶片、把這些陶片考據一下、與愼徵之衞聚賢金祖同諸君在浙江新買發掘得完全相同、我們很滿意便認爲不虛此行了、

關於奄君的史實、可靠者非常之少、據一般父老傳說、他是一個英明圖治的小國諸侯、結果被敵人圍了三年、此彈丸之都城、便與國同告覆亡、也有人傳說這城是給太湖泛濫時淹沉下去的、後來因太湖變遷、才又顯出來了、這些、都很少考査的根據、甚至有人把奄君誤扯到燕王那未免太可笑了、

在暮色蒼茫的歸途中、我們腦海裏、都浮起了的這古代小國的熙攘景象、和一幕覆亡的悲慘歷史、

法衛生部長提議 停閉全國娼寮 染花柳病視爲犯罪

巴黎電云、國務會議開會時、曾由公共衛生部長薩利愛、提出關於取締娼寮之法律草案、其內容係將全國娼寮在實際上悉數加以停閉、此外、又主張採取種種措置、以防止花柳病、今後凡有傳染花柳病者、當視同法律上犯罪行爲、而加以懲罰、至於販賣婦女行爲、亦當嚴懲不貸云、

美共黨候選總統 講演受辱大動武 旗幟撕毀推翻講台

美國丹派電云、美國共產黨總統候選人勃勞特、在此演說、有自名『赤血之美國人』一隊、衝上講台、將彼驅逐、並毆傷聽衆十二人、演說之處、爲一空地、聽衆約四百人、當時突然有人大呼、赤血之美國人乎、爾等不能忍此者共速來、呼聲未已、即有載美國退伍軍人帽之男子約二十人、各執手槍鐵器、攻入人叢、擊傷十二人、並褪去三人之衣服、至演講台前、復撕毀旗幟、推翻講台、時勃勞特已由小樹叢中逸去、後在旅館中向美聯社記者云、現有聽衆六人、因傷就醫、尙有婦人三人、被擊倒地、惟僅受微傷、當時勃勞特雖力請聽衆勿予抵抗、然婦女仍力抓暴徒之面、男子亦投擲泥土、勃勞特並謂、彼曾屢請警署保護、皆無效果、暴徒中且有一人爲特別警察、彼將向檢察官起訴云、

蘋果 一次吃三六六個 美國人有此本領

美國本薛文尼亞州、有一食量最大之人、曾於食後一次食完蘋果三百六十六個、幾令人不取置信也、此人係理髮師、號德尼氏、向以大食量著、最近其友人等、謂君食量雖大、決不能於食後食蘋果百個、若能逾百、願以百金爲壽、德尼曰果有百金、當食二百個也、於是開始試驗、一人削皮、一人切蘋果爲四、瞬時已食完二百、仍有餘勇可賈、續取二百、食至第三百六十六個始止、時爲十時、蓋在朝食之後也、在店前聚觀者人山人海、德尼氏泰然自若、食畢即爲人理髮、狀若無事云、

蕭振瀛在香山 建築別墅華麗 構造精巧風景絕佳

平訊、前冀察經濟委員會主席委員蕭振瀛、自卸職後、即在頤和園及西山等處休養、不問政治、意態閒逸、蕭爲在西郊久住計、特於前月在香山闢地數畝、建築別墅、前已告竣工、計有洋式平房數間、構造精巧、油飾鮮明、屋前小園、爲蒔花之地、地勢居高臨下、遠眺山色、風景宜人、昨日適逢廢曆重九節、蕭之戚友、紛往致賀、西郊警署、並派探警多名、在該處保護云、

象棋考

有人說、『古代的象棋、就是博棋、現今的象棋、行於唐代以前、由古遞變的、』又有些人說、『西洋的象棋、是我國唐代流入的、』但是西洋學者都云象棋是始創於印度、中國和西洋、都從印度傳入的、此兩種傳說、前者似乎比較後者來得可靠、因爲古代的梟、盧、雉、犢、塞、即實應象戲的將、士、相、車、馬！

如今流行的象棋、是成於宋代末葉、蓋當時劉後村象異詩裏所舉的棋名、與現在的棋名、完全相同、便是一個明證、宋晁無咎的廣象棋局、縱橫十一路、擴作十九路、子三十二、增做九十八、那時的象棋、已有二炮五卒、所以共有三十二子、置炮於車旁、故有十一路、又司馬光七國象棋、局縱橫十九路、棋一百二十子、照此看來、則七國象棋以前、已有象棋了、

成都與重慶（下）

成都與重慶之間、相隔有千餘公里、一個在川西、是一省的省會所在、爲文化政治的中心、一個在川東、是長江上游唯一的重要商埠、全省的經濟力都集中在那裡經常的旋動、有人曾這樣譬喩過、成都像現在的北平、而重慶就如上海一樣、只不過小型點兒、牠們是對立着、然而也有很密切的關係、

『上成都』、或者『走重慶』、這是四川內地人出門的兩句成語、在四川生長的人、幾乎個個都聽得濫熟、這話顯然是指示着出門人的兩個重要去處、凡在外『跑灘』慣了的、他們的目標都是集中在這兩個地方、即使是沒有出過門的一些窮朋友、萬一有時被逼着『向外發展』、理想的地方、必然的也是成都和重慶、

所以、也有人譬喩成都和重慶是一對姊妹花、成都好像是一個帶有書卷氣的大家閨秀、重慶則如一個俗不可耐的市儈女人、在前、她們是很不相容的、

自從有一年從沱江那頭起、放了一串大砲後、便和好起來了、現在成都至重慶、交通上水道可由府河南下經嘉定、健爲、叙府東行便可到、陸路則只靠着一條成渝馬路、雖然也有其他的路道可通、但都是轉彎抹角的含有相當的危險性、所以一直到現在、成都與重慶之間、總覺還有一層隔膜存在、要是將來的成渝鐵路完成、自然會轉變得很親密的、

因爲歷史上的政治關係、在文物方面、成都是比較具有一種特點的、劉先帝本着苦幹硬幹的精神、在這裏偏安過、那殺人不眨眼的張獻忠、曾在成都稱孤道寡、什麼孟知祥、王建章……等一些非正派皇帝官兒、都會在此地建都立業、及到而今皇城的舊址、依然的保存着、至於詩人如杜甫及『馳譽全球』的女校書薛洪度……等一類的名人、至今還留有斷痕殘跡、供人憑吊、說到重慶、『江巴不出才子』、古來的帝王、誰會垂青過、於此有見得文物的貧乏了、（完）

非常的大好評 辭典七册出售並附贈品 七册一組僅售金一元五角

左列之大辭典七册今爲處理殘本計只限七册一組同金價者僅售金一元五角外加郵費二角五分

◇若以代金引換法訂購者先以明信片通知再寄下一元九角

破天荒の大賤賣 總紙數不下二千餘頁

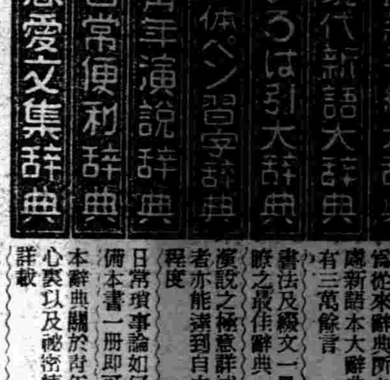

最新手紙大辭典 現代新語大辭典 いろは引大辭典 三体ペン習字辭典 青年演說辭典 日常便利辭典 戀愛文集辭典

備者一册無論何種書信皆能快々寫出可稱完備之大寶典
本書對於日常所有之新語蒐集殆盡無不詳載
爲從來辭典所未有之長處新語本大辭典不下蒐有三萬餘言
書法及綴文一見即能明瞭之最佳辭典
演說之極意詳述雖口鈍者亦能達到自由自在之程度
日常瑣事論如何困難祇備本書一册即可解決
本辭典關於青年男女之心裏以及秘密情書號不詳載

發行所 東京・麴町・九段三丁目 振替東京五九九四四番 積文社本店

無料贈呈 注意 流行式鋼質手表時計形磁針計指針正確

實物縮寫

大贈品 僅限註明爲本報愛讀者訂購『辭典七册』爲普及宣傳特別贈送如上揭之贈品一個此贈品與書籍同時嚴緊封包郵送

代金引換日本郵便局所在地限、滿洲國郵局代金引換郵便不能爲書留代金日滿小爲替前金送付之事、代金弊店實直後五日間內負地到着責任辭典送付、安意送金乞

開明眼鏡行 奉天城內中街吉順絲房對過

銀眼鏡 看 一律 大減價

特價每付式元 双料加厚水晶 如非眞貨加倍還洋 外埠函購加郵三毛 禮品 松鶴延年

奉天中街路南 潤記專門帽店

大宗水獺皮各式皮帽 英意長絨禮帽

特備 水獺男坤大領 剪絨男坤大領 盡全廉價 內設批發部

電通二三四七

中原商場 開幕露佈

敝場開幕以來 諸色物品備齊 生涯蒸蒸日上 皆因童叟無欺 直實言不二價 且邀主顧歡喜 不但地址適中 門臨馬路迤西 場內寬潤整潔 男女厠所便利 四角敬送開水 請飲分文不取 陳列古玩書畫 花木玲瓏玩具 洋服鞋店茶社 綢緞細布絨呢 化粧金銀首飾 樣式特別新奇 物美貨眞價廉 較比他處便宜 有事請打電話 號碼四〇七七 各界恐未週知 登報特傳信息 請移玉趾參觀 不勝歡迎之至

奉天大西門裡 中原百貨商場主人敬啓

全治皮膚病 天恩水

●狗皮癬●陰囊疹●水癬●頑癬●疙疸●癤瘡●爛瘡●痒癬●結子●白頂瘡●疥●白癜●鱗癬●濕疹●腿癬●酒刺●雀斑●火傷●嘴唇肛門糜爛●藥漆蝕傷●蚤蚊蚋臭蟲毒虫等咬傷●用之不痛不沾、不傷眼睛、不臭不汚、且可殺滅病菌、消毒、止痛、去痒、所敷者淺、而奏效彌深、用法簡便、痊愈極快、

天恩水 藥價 二角、三角、五角、一圓、二圓……送費國內六分

全國各藥房、皆有販賣、萬一貨罄之際、請用郵局貨到交款辦法、向左記發賣本舖訂貨即時送藥不悞

本舖發賣 東京市芝區田村町 電話芝一八七四番 振替東京六〇一〇番 東京藥院 大阪赤十字病院前 電話天王寺三三六 振替大阪五〇八六番 東京藥院

肆上仿造品甚多購買仿新指定天恩水之名爲荷

皮膚病良藥 天恩水

◎有殺菌作用 能殺滅皮膚病之菌虫、止痛去痒。
◎有消毒作用 能分解患部毒素，使其消滅。
◎有收斂作用 漸漸使患部縮小，以迄痊愈。
◎有滑澤作用 能使皮膚光滑嬌艷！

兒科聖葯 消疳散

主治 諸般疳症 腹泄脾虛 面黃肌瘦 健胃理脾 消化不良 肚大青筋 顱骨紅熱 午後發燒 赤白痢疾 平常嬰兒 日服一次 格外肥壯

本堂應診醫士 張夢九 黑顯廷

總發行奉天小西關北路 寶慶堂

歐美生乳藥

育兒缺乳可購 歐美生乳藥 服後乳汁湧湧而來、定增數倍之多、哺之有餘、誠謂下乳之良藥也

注意飛艇商標爲記 謹防假冒 總發行所奉天鼓樓南 歐美大藥房西號

各埠均有代售 營口元興川 恒仁玉豐和 山城鎭永和盛 松樹驛德泰長 開原天祥厚 四平街中德堂 吉林中西藥房 營口大西藥房 新民德藥房 錦州仁濟藥房

定價每瓶一元二角 每打十二元 郵費每瓶加三角

三那星 肺病患者之肺臟

最新發明肺病特效藥 功能溶解蠟質殺盡痨菌

肺病聖藥 三那星出世

從前死於肺痨病的都是冤枉死的 目前患肺痨病的都可以不死

◎三那星治一二三期肺痨病…有藥到病除之功
◎三那星治第三期肺痨病…有起死回生之力
◎數千年來名醫不能解決的難症…有了解決
◎數千年來名醫嘆爲無藥的重症…有了救星

肺痨病不難治…… 三那星非奇藥……

雖在不能攻破肺痨菌之臘質保障及結節抵禦！ 寄在可以攻破肺痨菌之臘質保障及結節抵禦！

肺痨病由於肺痨菌之作祟此菌一入人體、所到之處、便成結節致斷血行之路、且分泌一種抗酸蠟質、以防禦一切外來藥力之侵入、故極難治療、三那星功能溶解肺痨菌之抗酸性蠟質、使藥力直達患部而殺盡痨菌故無論一二三期肺痨、均能於短期內克奏奇功

注意 三那星盒上有此標記者方是眞貨、服者注意

上海仁記路三十五號美商愛世開洋行獨家經理

哈爾濱道外正陽六道街口 美商愛世開洋行

瀋陽鼓樓南 五洲大藥房總批發

醜陋頑癬治愈於搽用如意膏之後

癬疾患者不僅觀瞻不雅且覺煩苦不堪然而癬疾雖頑尋常藥品雖難治愈若搽如意膏却能迅速收功因此膏乃是清涼滋潤殺菌力强治療效速之療膚妙品功能迅捷而又徹底的殺滅癬疾病菌使癢立止而癬速痊也

廣東河源太平路繆世華君來書云『鄙人面部患癬數載癢痒不堪殊覺難看迭搽各藥未能斷根最後試塗如意膏癢即停止不久癬亦全愈心感心感』

如意膏不僅善治癬疾即對於其他發癢之皮病如疥瘡癢瘡以及面疹痱疹膿疱割破灼傷燙傷跌損等等亦一樣靈效各埠大藥房皆有出售或逕向上海江西路四五一號韋廉士醫生藥局函購每瓶七角六瓶三元五角郵力不取一切信件可由奉天和記洋行轉上海韋廉士醫生藥局

盛京畫報

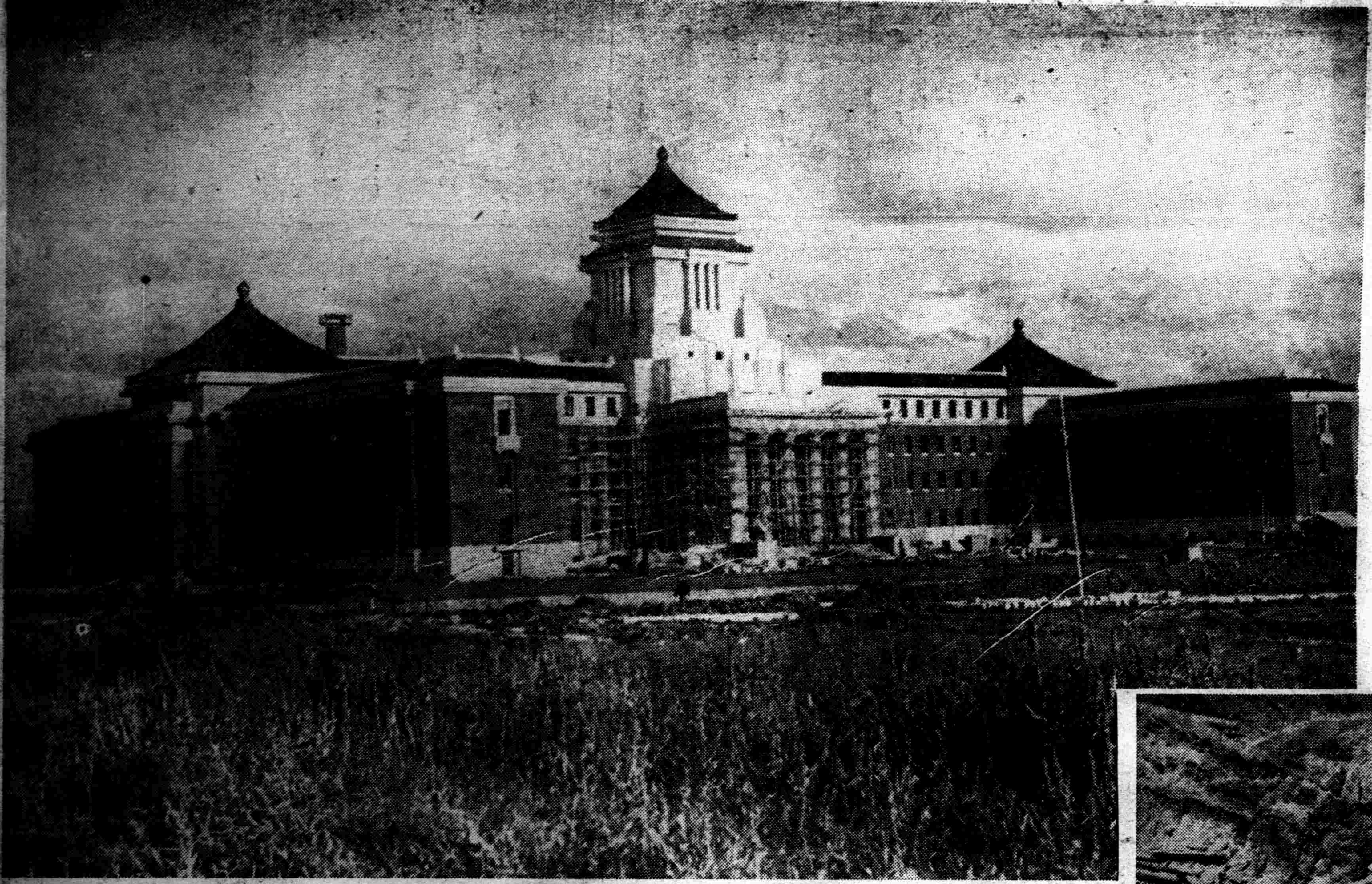

國都建設節節進行
圖爲國務院新廳舍

世界第一之美國勃爾水堰成完

此龐大水堰、爲美國政府事業、前後亘六載星霜、投工費五億七千五百八十五萬圓、十月九日、一部開始運轉、於玆發電之電力、爲廿八萬七千費打、送電至洛杉磯、該電力因大量生產、必然成爲廉價、結果使洛杉磯一帶之工業、活潑旺盛、所使用之水量、對阿利遜納、皮巴達六十六萬英畝、給予灌漑、成綠化仙人掌之曠野、且擬防止該地方河川之氾濫、寔爲一舉三得方法、

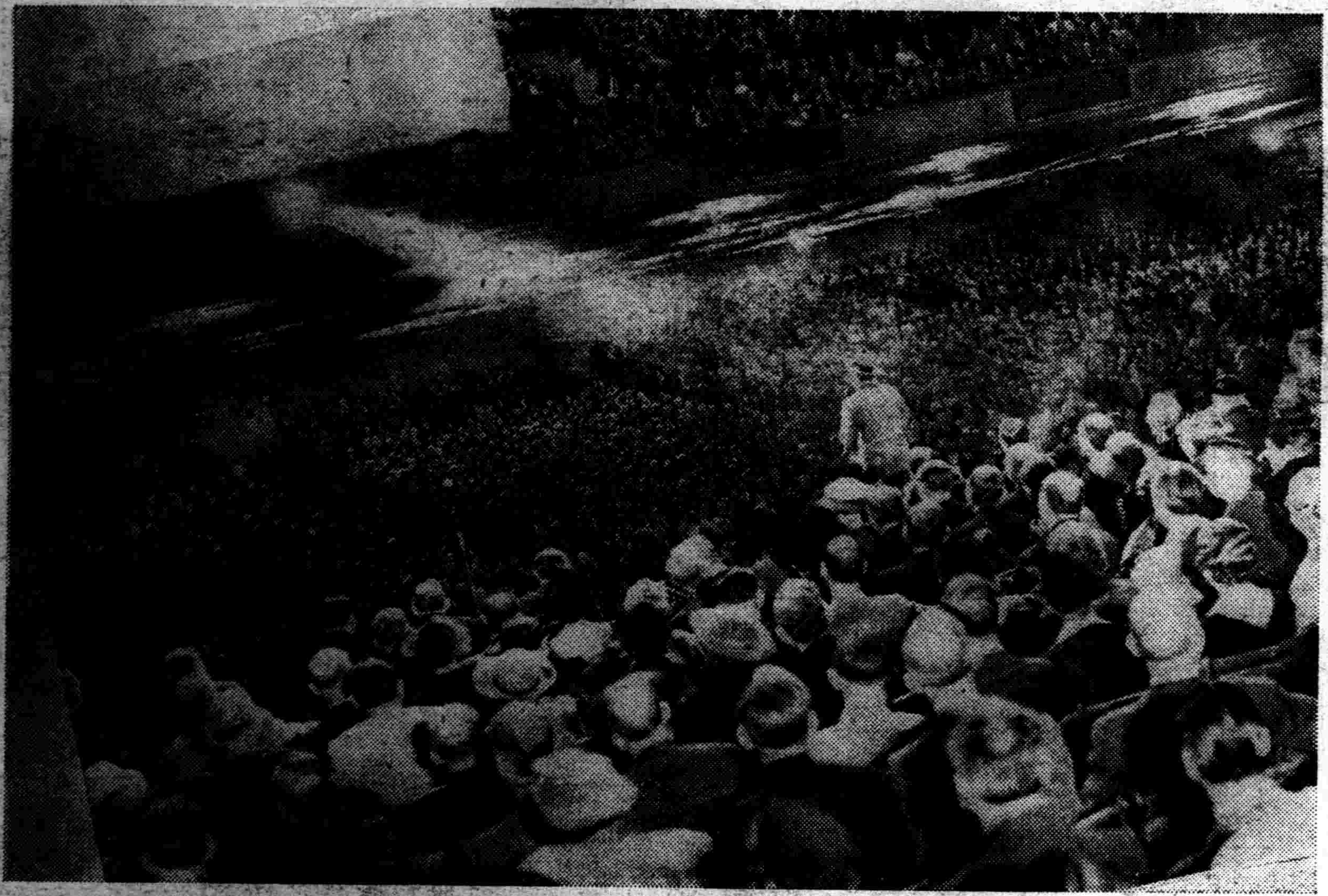

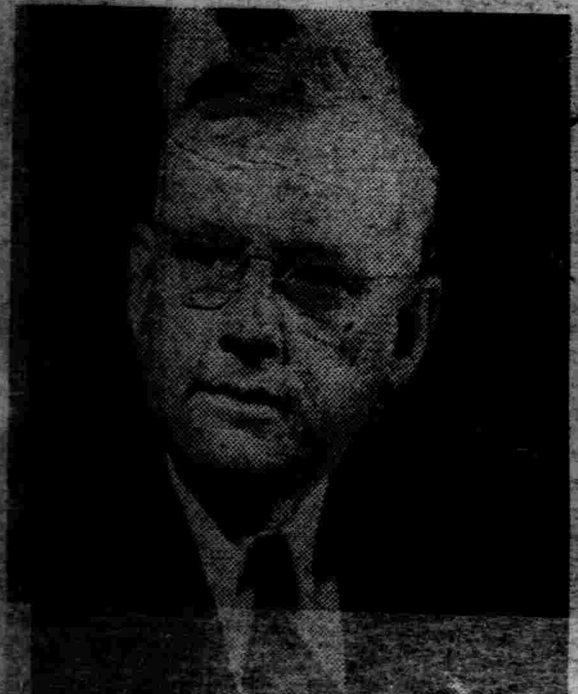

日海軍特別大操演、如萬雷震轟一般之弩級戰艦一齊射擊的一瞬間

美國大總統競選演說場光景

九月廿八日、在洛杉磯市[illegible]拉茵劇場之民主黨演說大會、聽衆[illegible]表明謳歌羅斯福新產業政策、

以得意演說聳動大衆視聽之現總統羅斯福 現年五十歲、大總統候補者蘭登氏、

來篤洋墨水

ライトインキ

自來筆用

萬年筆用

滿洲國方面自然亦有使用來篤洋墨水

物美價廉

來篤洋墨水係大衆之認識所支持者故斷然爲斯界之執牛耳者

會社、銀行、學校官署、商店、農村必備之來篤洋墨水

受日本民衆歡迎之來篤洋墨水亦必受善隣之滿洲國民衆所歡迎者

滿日親善先自來篤起!! 故每戶宜備一瓶!! 來篤之聲價可滿足大衆之期待!!

大瓶小瓶各種全國文具店均代售

本舖東京 篠崎インキ製造株式會社

大連汽船出帆

●青島上海行
▲大連丸　十一月六日
▲奉天丸　十一月八日
●天津行
▲濟通丸　月　日
▲天津丸　十一月五日
●開往安東
▲濟通丸　十一月七日
●基隆高雄行
▲山西丸　十一月廿日
▲山東丸　十一月九日
●新潟伏木敦賀行
▲河北丸　十一月十日

大連汽船株式會社
芝罘威海衛清津雄基
船票發售處
日本國際觀光局奉天分局
大和旅館出張所　日電話四六一局
全城內分所【日電話三五〇三】
哈爾濱新京（各地日本觀光）

阿波共同汽船 大連出帆

●開往芝罘威海衛青島
▲卅六共同丸　十一月四日
●開往仁川鎮南浦
▲長山丸　月　日
●開往營口
▲早隆丸　月　日

大連市山縣通　電話五〇〇一 六九九一
阿波共同汽船會社

大阪商船大連出帆

●開往門司神戶大阪
上午十時開
▲他克馬丸　月　日
▲扶桑丸　十一月四日
▲烏蘇里丸　十一月六日
●開往天津
▲大華丸　十一月五日
▲日東丸　十一月十二日
▲朝熊丸　十一月廿七日
●開往橫濱
▲日東丸　十一月十六日
▲志摩丸　月　日

船票售處　滿鐵沿線各站及各埠日本國際觀光局
車站連運票（往復票火車票減二成輪船減一成）通用期限兩個月大連門司神戶間船價往復票減二成通用期限三個月
△專屬貨物代辦處　各地國際運輸株式會社
大阪商船株式會社　大連支店　奉天事務所

日惠通行出帆

●開往芝罘威海衛仁川
▲利通號　月　日
●開往門宇尾廣
▲照國號　十一月十四日
●開往芝罘
▲昌平丸　月　日

惠通行　電話六一一八、三八五一番

皮膚新病藥
妙治水
脚氣的特效
各國有名藥廠皆有批發
總經理奉天小西關　大同大藥房

補血强壯

赤玉牌葡萄酒

諸位兄弟姊妹們　我以前很衰弱　因爲喝了赤玉葡萄酒　身体與面色都十分好起來　請爾們嘗試一番吧！

百杯健康　千杯延年

介紹良藥

痔

奉天大西邊門外南二經路分所西十二緯路門牌廿六號張三多堂所售之（北平化痔土龍散）及（北平化痔藥膏）係秘傳藥劑專治男女各種痔瘡痔漏大便走血肛門破爛膿水潰流凡奇癢奇痛無論遠年近月痔症服用散劑以及陰瘡火傷燙傷成瘡者如一敷擦藥膏均頗見効因經此藥治愈者頗多故特寫登報以介紹鳴謝意

介紹人張維清啓

三井茶園製日東紅茶

品質優良
價格低廉

三井洋行發售
特約代理　清光洋行
奉天春日町三番地　電話二一二六三番

モルダイン

嗎類斷癮（嗎魯達因）

鴉片．嗎啡　海洛因　等其他一切麻醉藥癮迅速戒除　斷癮的新藥

品質最精良、奏効最神妙、價錢最廉賤

嗎類斷癮者乃係集合中西種々藥物之菁華。以精微奧妙獨特之化學方法、配合創製而成之名品、既有卓著優越的治咳、止痛、鎮靜之作用。復俱迅速完全的戒除鴉片嗎啡類癮之神功、故凡染上記等癮若使用「嗎類斷癮」能使癮者毫無痛苦的於不知不覺間漸次消除病癮於無形且於使用期間照常工作、百病不犯、不受絲毫之痛苦絕無發癮難受之流弊。又用之飲食倍增、恢復健康。神清氣爽精神愉快、萬試萬靈、洵乃空前未有戒除鴉片、嗎啡、海洛因等癮特効的治咳止痛鎮靜之神品也

（用法）一回在皮下注射一筒依癮之輕重一日注射數筒

亦無任何害毒也

包裝　注射液（一、一c.c裝一〇筒。一、一c.c裝五〇筒。二〇c.c裝一瓶。五〇c.c裝一瓶、一〇〇c.c裝一瓶。）
藥片　三〇片。五〇片、一〇〇片、二〇〇片

製造元　植村製藥所　京城南大門通二丁目
總代理店　藤澤友吉商店　大連市山縣通七　奉天加茂町十五

適合各國人體質有益各國人健康之補血健腦藥

韋廉士醫生紅色補丸

韋廉士醫生紅色補丸發明五十餘年以來其補血健腦之功環球人士莫不同深佩服其故蓋因此丸雖爲歐西醫藥科學產品而其補血健腦之功則適合各國人體質裨益各國人健康初無二致也下面所錄係兩位緬甸人士躬自經驗之言請試一閱

（一）柯盛材君　柯君係緬產華人供職於緬甸史狄爾兄弟公司近自仰光一百廿七條街十六號其寓所來書云『鄙人身體衰弱常患頭痛心跳氣脹等症屢藥罔效馴致精神萎頓生氣毫無後由友人勸服韋廉士醫生紅色補丸不久諸症悉瘉康健如恒自是凡同病者余均勸服此丸表謝意云耳』

（二）龐伯統君　龐君緬人也爲仰光市長秘書其來書云『余消化病兩年氣脹難堪眠食俱廢作事無能打針服藥均少應驗最後試服韋廉士醫生紅色補丸體氣頓佳食健眠安各症全愈又能工作照常矣』不論君爲何等人或何許人韋廉士醫生紅色補丸均能助君恢復健康體力療君血虧腦弱早老食積痛瘋瘧疾以及婦女特症請試一服而獲其益也可　各藥房皆有出售或向上海江西路四五一號韋廉士醫生藥局函購每瓶一元五角六瓶八元郵力在內一切信件可由奉天和記洋行轉上海韋廉士醫生藥局

頑咳妨碍其歌唱

直至韋廉士吸入止咳片治愈其咳

如有歌唱家或演說家具歌唱或演說之天才而爲咳嗽所妨礙未能盡其所長其掃興爲何如乎上海法租界華成路愼餘里一號施春軒夫人即是此種不幸歌唱家之一但彼現已不復咳嗽且能一曲繞梁矣試閱下列伊夫施春軒君來書便可知其情形矣施君書云『內子文韻病咳頗劇以致歌難成聲近含韋廉士吸入止咳片不但咳嗽痊愈且喉潤音亮頗得社會贊譽甚感韋廉士吸入止咳片之功也』韋廉士吸入止咳片含在口中緩緩溶化即揮化一種芬芳爽適消毒治療體体週循呼吸器官豁痰潤喉使聲音洪亮能補喉管俾歌唱家與演說家得充分利用其聲帶而無吃力之苦焉

各藥房均有出售或向上海江西路四五一號韋廉士醫生藥局函購大瓶每瓶七角五分小瓶六角郵力免收

品質好　香味到　極點

大仙女

談吃茶 （夢微）

『今日鬢絲禪榻畔。茶烟輕颺落花風』。這是唐人的詩句。我們看這句子是多麼雅呀！陸羽作了許多卷『茶經』。眞是有閑階級的買賣。可 知國人的吃茶是有很古的淵源了。陳眉公說。『茶取色臭俱佳。行家偏嫌味苦。香須冲淡爲雅。幽人最忌烟濃。』又說。『掃石烹泉。舌底朝朝茶味。開窗染翰。眼前處 處詩題。』『張大復說。『夏初天池茶。都不能三四碗。寒夜潑之覺有 新興。豈厭常之習。某所不免耶？』從古時一直到近代文人好喝茶的習氣。都未能改。最近吃茶的風氣由苦茶菴老人周知 堂先生的提倡。於吃苦茶。吃講茶。又復 盛行一時了。我們普通的人。沒有喝過苦茶是什麼滋味。至於『講茶』更不知道如何的講法。只是喝喝龍井。雨前毛尖之類的俗茶而已。一般普通的人家。沒有不買茶葉喝 的。有朋友相訪。茶烟奉客。是少 不了的禮節。可 是有許多 人却以爲在家裡吃茶閒談。總是差點勁兒。不如上茶樓。這情景 好像籠中放出來的鳥。說話絕不須拘束。態度更可 隨便。拉拉雜雜的上下古今的亂談 一陣。多麼舒適。多麼痛快。

尤其怪的。經過十餘小時的疲勞的工後。本來極需要在幽靜的處休息休息。但是鑽入那個嘈 雜的茶樓。出來的時候身體也輕快得多。其中的道理。眞有令人不解之處。喝茶是大衆的事。有閑者流固然以茶爲禮物。 爲消閑的良劑。就是一般平民。如村 落裏農夫樵子。和市廛中的工人。也莫不如是。他們在微寒的黃昏。或酷 暑的晚間。幾個伴兒一塊兒上茶 館中去。用粗瓷的甌。泡上一甌茶。圍坐在簡陋的茶桌旁邊。隨意的啜 着。隨便的談着。消掉了一天工作的勞瘁。雖然喝茶的方法各自不同。但對於茶所引起的佳趣是一樣的。那是不用說的了。

朱子論理氣 （二） （名凱）

我國向來的哲學在形而上學方面的都是一種絕對論。以先秦的儒家論。孔子雖是注重倫理學。但在其心目之中。隱隱約約也有一個形而上的根據。這個形而上學的根據就是孔子所注重的『中』。『中』的觀念是由易經而來。『中』就是一個世界的計劃。世界是一個有計劃的調和整體。故我們的行爲發出來能中節的就是好的。就是和的。這個調和的世界是孔子形而上學的根據。孟子的『萬物皆備於我』也是絕對論的一個好例證。至於最具有形而上學色彩的道家更是絕對論的典型。老子的學說就是注重於這個絕對的渾沌的無名的世界。要我們返乎自然。莊子的『天地與我並生而萬物與我爲一。』一方面足以証明其絕對論的論調。一方面也足以証明莊子對于現實的注重。而與老子不同。漢儒『天人合一』的說法也無非是表示一種絕對論的觀念。所以我國的哲學家雖然在道德方面所主張的不同。而在形而上學方面要建立一個道德的 根據則都採取絕對論的方式。雖然因爲不同的道德的觀念。他們的絕對論的內容也未免因之而異。這大約是因爲中國學者。凡論道德的人都非採取絕對論的路不可的緣故。宋儒的理論也脫不了這個範圍。他們也是絕對論者。以歷史的眼光看來宋儒是從孟子而出。（未完）

文身 （蕙農）

文身。本滇楚蠻俗。我國以雕膚爲飾。莫盛於宋。名工巧匠。鋪花軟翠者。比比皆是。若耐广水滸傳中。所述。足窺一斑。致園雜紀。載島夷文身因常入水爲生。文其身以辟水妖。西陽雜俎。載張幹劄膊。王力奴劄胸腹。趙武建劄百六處左右刺膊。又五代史。周太祖少賤。黥其頸上爲飛雀。世謂之日郭雀兒。即文身也。從知此風。自唐代已然。七頌堂識小錄。元時豪俠子弟。皆務爲此。兩臂股。皆刺龍鳳花草。以繁細者爲勝。洪武中禁嚴。自是無敢犯者。又宋人說部。載有滿體刻白樂天詩。號稱白象詩卷。更有刺三聖像於背。此事今日言之。眞堪詫駭矣。今北方市井豪猾。尙有爲此者。實陋俗也。按文身古亦稱刺花繡（見蓺園雜紀）日本厥風亦盛。文身老民。於浴堂中間可見之也。（見日本風土記）

重陽 （盛秀中）

持螯獨酌一燈陪。客裏重陽冷似梅。萬里遙知棠棣望。頻年多躢菊花開。登高增我思親感。金盡無人送酒來。塞外欲歸歸不得。今宵祗恐夢中回。

焦山探勝記 （四） （祖紳）

華岩閣的建築。逼臨山麓。大約竣工並不久。每一部位的裝飾。一律保持着嶄新的外表。閣凡兩層。外觀頗具美奐美輪的姿態。內部也高敞軒亮。俯視江水滾滾如經由脚下流過去。雖然沒有駭浪和驚濤。但當身莅其境。也頗使每一個遊人。感到一種異樣的驚險。登閣南望。對岸的象山。磯壘環列像專爲護衛本閣而設。仰視高峯。奇石壁立。又似本閣的一面屏障。假使夜半到此。細聽江潮和林間的松韻。當使我們這些軟塵十丈中的遊侶。爲之雜念俱淸。

在本閣中。四壁懸着無數的名流題詠。像顧祝同。褚民誼。周佛海等等。也各有一幅木刻的楹聯。點綴其間。褚聯云『風月淸俗江山美麗』。『天龍歡喜樓閣莊嚴』。文雖平庸。而字極工整。這裏有臥榻也有几案。可遠眺也可談心。寺祝見有遠客貴臨。殷勤的招待我們使我們。不得不稍爲駐足。

我們一面欣賞江山賜給我們無限的淸快。一面談着笑着休息我們半日 以來的舟車勞乏。這個時候。我們乘機參觀了這裏的兩件無價珍藏。岳飛和文天祥兩氏的手冊。是我們的眼福和幸運。得以在這裏瞻見二位不朽人物的手筆。當他們恭恭敬敬將兩手冊送來的時候。我們身不由己的也爲之肅然起敬。我們於是謹愼的展開。先後慢慢的瞻仰這兩幅墨寶。手冊的原面並不大。但是經過多年來的名人題跋。反致超過原頁的幾倍以上。在岳武穆的手冊中。有如下兩句的工整題語。曰『氣節千載一日』。『精神萬古如新』。下款註着是十六年六月三日學生蔣中正。（未完）

一半兒詞 （劉鴻緒）

一半兒詞。情景最難叶。稍差分數。便非一半。此等雅致。元詞中。甚難希有。 玆擇其描寫饜切。頗可吟咏玩味者錄之。

關漢卿題一半兒詞云。『雲鬟霧鬢勝堆鴉。淺露金蓮簌絳紗。不比等閑墻外花。罵你俏寃家。一半兒難當一半兒耍。』『碧紗窗外靜無人。跪在床前忙要親。罵了個負心回轉身。雖是我話兒嗔。一半兒推辭一半兒肯。』可謂情人無賴矣。

張小山秋日宮辭云。『花邊嬌月靜妝樓。葉底蒼波冷翠溝。池上好風閑御舟。可憐秋。一半兒芙蓉一半兒柳。』又『數層秋樹隔雕簷。萬朶晴雲擁玉蟾。几縷夜香穿繡簾。等潛潛。一半兒門開一半兒掩。』又咏梅云。『枝橫翠竹莫寒生。花淡紗 寅殘月明。人倚畫樓羌笛聲。惱詩情。一半兒淸香一半兒影。』

陳克明作美人八詠。春夢云。『梨花雲繞錦香亭。蝴蝶春融軟玉屏。花外鳥啼三四聲。 夢初驚。一半兒昏迷一半兒醒。』春困云。『瑣窗人靜日初曛。寶鼎香銷火尙溫。斜依繡床深閉門。眼昏昏。一半兒微開一半兒盹。』春妝云。『自將楊柳品題人。笑撚花枝比較春。輸與海棠三四分。再×勻。一半兒胭脂一半兒粉。』春愁云。『厭聽野鵲語雕簷。怕見楊花撲繡簾。拈起繡針還倒拈。兩眉尖。一半兒微舒一半兒斂。』春醉云。『海棠紅暈潤初妍。楊柳干腰舞自偏。笑倚玉奴嬌欲眠。粉郎前。一半兒支吾一半兒軟。』春夜云。『柳綿撲檻晚風輕。花影橫窗淡月明。翠被麝蘭薰夢醒。最關情。一半兒溫溫一半兒冷。』

王和卿一半兒詞云。『鴉翎般水鬢似刀裁。小顆顆芙蓉花額兒穿待。不梳妝怕樵左猜。不免揷金釵。一半兒鬆一半兒歪。』別來寬褪縷金衣。粉悴烟憔減玉肌。淚點兒只除衫袖知。盼佳期。一半兒才乾一半兒濕。』××

一一九三六。十。三一。於寄萍舍隅一

旅大漫遊 （孟伯蓀）

浪淘沙 （曲波）

▲登金州南山遠眺

殘軀不勝寒。病覺衣單。無風午日依欄杆。飛紅滿院如工染。冷落西園。愁病侵連綿。心似綺紈。秋深各自墜人間。案頭高閣書千卷。無力重看。

巖疆重鎭古遼東。我輩登臨興未窮。三面山光一面水。樓臺高下夕陽中。

▲南山鎭魂碑感賦

漫天秋色逼城樓。又上南山最上頭。石勒豐碑銘戰蹟。英雄俠骨自千秋。

▲晚遊熊岳驛之農園

爲愛秋光好。飄然野外尋。斜陽如在樹。敗葉似鳴琴。菊綻含霜蕊。葵傾向日心。行行情不倦。歸後暮烟沉。

▲熊岳溫泉

同濯湯泉呼快哉。一渠淸水任徘徊。氷心頓覺潔如玉。得意生涯記此回。

▲車中望農家

轉眼秋光老。楓林絢自然。荒原迷古道。村舍颺炊烟。小豆綠於染。高粱紅可憐。田家有至樂。即此兆豐年。

閒坐車中望。荒林隔遠村。牧童驅犢馬。野叟飼雞豚。小犬猖籬畔。耕牛嚙樹根。向相

臨榆首山記 （曹晴嵐）

歲在癸酉。五月上浣。予遊角山之明日。復承友人之約。作首山之行。出縣之西郭門。經臥牛橋。西北凡十里。抵首山。東西皆層巒危峯。怪石巉岩。渝水自西北山峽中來。蜿蜒如蛇行。至是山斷河出。共西側與五泉山。兩壁儼立相望。由東南麓 沿小徑盤曲而上。凡三息。始止山椒。上有二郎神廟。紅墻朱櫳。極盡宏麗。蓋爲明代之建築物也。庭前後多青松奇木。枝葉疎密交㩦。皮幹蒼勁偃蹇。形狀毅然。若壯未並立。相持不下之勢。其東院有屋三楹。曰樂壽亭。棟宇流丹。廊腰縵迴。中旋匾額。多爲名人題句。稍西爲可麥亭。制與樂壽無異。上奇崇崖。下臨渝水。憑欄遠眺。奇景畢現。近延野綠。遠混碧天。潺湲瀠澈。波光耀霞。一種清幽景態。不可言盡。所謂高山 水。奇景入畫。意雖摩詰妙筆。恐不能盡丟影天光之 態也。再西爲望島亭。居高臨下。形狀亦奇。遙望秦島。歷歷可見。海光蕩漾。輪帆三五。黑烟繚繞。相映碧波。北顧萬山擁翠。其狀或高。或低。或單。或複。而豐者。散者。拱拱者。角鬥者。綿延者。斬絕者。異態殊形。雖奇鍋九首。不足喩其多且怪也。倚欄遼時。詭異卓絕之觀。不可終極。漸告晚矣。遂作歸途。至巳暮烟繞郭。新月窺窗矣。

三〇十〇三一〇重錄於海龍監獄

一隻狗 （八十） （儒丐）

『你這話也有道理。第一。老魏偷偷摸摸的愛賺錢。再說當厨子的大半都不愛狗。牧師雖然不言語。也能知道。牧師怕狗吃虧。所以才教我養活。可是這件事老魏他確乎知道。因爲他給我道喜來着。這分明是吃醋。我們能不防備他嗎。』

太太轉着眼珠想了一會。好像不信男人所說的是眞話。

『不怕他。錢不是偷誰的。倒是他不好。牧師才不敎他養活。』

『話雖如此。我們也得防備着。這兩天怎着也得把牠喂喂。別敎老魏訛詐我們的人格！』我不是成心打攪他們。並且他們談着話。我伏着聽。不但不能攪擾他們。我也免了許多的折磨。我那里還敢攪他們呢。不過小姐和少爺。是不聽那套。大人所說的話。他們根本就沒着耳聽。他們唯一的計畫。就是想法子在我身上找開心的事。他們決不能饒了我。如果饒了我。就好像貶低了他們的地位。同時也好像放棄了他們的權利。本來生物界。原有一種最可怕的現象。那就是把殘暴的行爲。當作一種賞心快意的道樂。獅子老虎。這樣的事情很多。論理人類是和普通生物不同的。他們已是用道德把他們的社會潤色起來了。不過無論如何怎樣講究道德。既是生物。就有生物的根性。如同一個人。恃強把一個弱者欺侮淩踐了。他天天處在講論道德的社會裡。也許知道這是一件不對的事。但是他絕不後悔。反倒很得意。很快心。這就因爲他的根性未泯。准知道那弱者是無可奈何他的。道德與不道德。姑且就不計。屈家這兩個小孩也是一樣。難道他們不是道德社會裡的一分子嗎。可是他們安心要給我一點苦痛。甚至敎我出點血。見我那樣婉轉哀鳴。他們倒覺得很快樂。那就因爲我是弱小的動物。無可奈何他們的。由此看來。道德是不及於弱少無能力的生物。如果道德能及於弱小動物。那才算眞的道德。

蘇台之遊 （靄麓）

就燈淡影暈青黃。此日重來意可傷。已忍死生十年事。漫天風雨入金閶。（十年前。曾與亡友某。來遊此邦。今日重來。風雨漫天。不勝腹痛。）

山光塔影碧兼紅。灑耳鐘聲滌遠空。雨後籃輿坐踞穩。與娃勸客看丹楓。（坐女郎轎上靈岩。）

與王覇業久全非。千古宮台對落暉。應是精魂化斯石。望湖爲待美人歸。（西子妝台前有石龜。名烏龜望太湖。）

吳宮艷事說荒唐。此地曾梳西子妝。今我臺前馳遠目。青山缺處見湖光。（西子妝台前遠眺。）

于髯當年看桂花。歸舟醉裏憶秋鮑。至今粉壁題詩處。多少游人說石家的（木犢石家飯店。以鮑肺湯著名。于驗心先生有題詩云。老桂花開天下香。看花走遍太湖旁。歸舟一事猶堪憶。多謝石家鮑肺湯。）

水映燈光曲作蛇。孤城隱隱雨中斜。行人歸意如星火。醉裏平門趁晚車。（晚出平門趁車歸。）

老子考証 （四） （根澤）

▲由其子孫考其年代

梁任公先生謂墨子約 生於西前四六八至四五九年。卒於三九〇至三八二年。（墨子年代考）。較早一二十年。余舊作孟子傳論。（商務印書館出版）。考知孟子生年約在西前三七〇左右。卒年約在二九〇左右。較後七八十年。莊子生卒。與孟子蓋相先後（余別有考）。所以也較後七八十年。那末。老子——即太史儋的 年代。當在孔墨之後。孟莊之前。與其學術思 想所應佔的時代恰相符合（別詳）。

高晉生先生史記老子傳箋証亦謂 宗爲太史儋之子。但他說『因儋爲聃後。本姓老亦稱老子世又傳說聃儋爲一人。其子孫遂 謂老子之子名宗』。我想第一。太史儋是老聃之後。苦於無法証明。第二。太史儋不是老 子而亦名老子。也無法証明。史記明說『老子之子名宗』而宗的年代又恰合爲太史儋子。則『或曰儋即老子。或曰非也』的公案。益有斷定前說爲是的証據了。（完）

九星日鑑

東京市本鄉區湯島四丁目高島易斷講究總本

十一月五日　舊九月廿二日

木曜　辛卯　赤口　執　井宿

▲一白之人、如流於華美後必增苦痛之日、宜注意、丙丁申吉、▲二黑之人、脫一時之苦難入於安心之域、巳辛癸吉▲三碧之人、不能善加分別、苦於處置之日、宜注意疾病、丙丁寅吉、▲四綠之人、握手互助、定獲安全、丙壬寅吉、▲五黃之人、收支須加監視、如不疎忽、是吉日也、巳辛壬吉▲六白之人、辛苦多大、幸福多大、有望之日也、丙戌壬吉、▲七赤之人、苟不爲無理、將有盛 運起業借貸勸工吉、丙丁戌吉、▲八白之人、前途現露光明之日、揚名開店提親等吉、巳壬癸吉、▲九紫之人、勿起反抗心、深上下之交、則吉、辛壬寅吉、

秋色晚。夕照見鴉翻。

醫話　談肺癆 （續） （雍伯平）

本病有幾種特點即所謂癆瘵體質顴頰有消耗熱性潮紅（如態。胸 扁耳臨骨暴露。至口舌淡紅。焦燥乾枯則爲必定之應有也。肺癆病之肺組織上之局所癥候。以感染原因。補助原因。及年齡環境種種之不同而有好些 差別。大體 言之。約分三期。一曰初期肺癆。二曰確定期。三曰完成肺癆。凡在一期者。其癥候每現於肺尖個中右面較左面數多。但亦有起於肺之下葉者。二期者即第一期此時患者 之肺組部。陷於浸潤狀態。若患在一側者在深呼吸時。呼吸運動。較其健康之一面。緩慢比至第三期時。肺已成空洞。故患處陷沒。呼吸之際。呼吸運動。微弱此期乃 本病患者 危險時也。肺左側有病則左側顴瘵潮紅。右第側肺有病 則右側顴 頰潮紅。毛髮乾燥。而且纖細。眼球凹陷。鞏膜青白色。眼光放尖銳之光輝。呼吸失丟健康狀

徵集漫畫

『漫畫』形簡意深。最能警世。本報爲增進讀者興味計。早已添闢此欄。逐日披露。歡迎投稿。惟作畫務以白紙濃墨爲限。如此始便於製版排印也。倘惠佳作。一經選用。當奉薄酬。投稿時。封皮尤望註明『漫畫』二字爲盼。

編輯部啓

無線電

◎十一月五日

奉天放送局　星期四　滿語廣播節目

午前

七、四〇　奉中等日語講習

八、四〇　新建國體操

九、〇〇　新關係學校講話

一一、五九　奉滿語時報

午後

一、〇〇　新演藝

一、三〇　新新聞

五、三〇　奉新聞

九、三〇　新演藝

斯塔的 十錢跳舞會

每天下午六時 開始

請台駕 早臨？

全体舞星—三音樂隊—均行出場！

斯塔 跳舞場

南市場 東安電影院

（時間）二時 五時 八時

（票價）樓下一角 樓上正座一律二角

今日開演

聯華公司非常鉅製

骨肉之恩

典型的倫理影片。深到的社會素描。青年之警鐘。社會之木鐸。倫理之冰鑑。人生之福音

辛苦够勞的慈父之恩。義薄雲霄的手足之情。情同骨肉的兒女之私。服務人羣的偉大之愛

羅朋 鄭君里 陳燕燕 主演

下期放映 有聲巨片 梨花夫人

四經路 七緯路 蓄陽電影院

開演時間 每日二時•五時•八時•三場

今日開演 兩套佳片一場演完

雲裳艷曲 劇情曲折 表演細膩 步步緊張 穿插絕妙

歌艷花香 德國名作

票價照常

大西關大街 滿電三二七八 天光電影院

今天開映 新華影業公司全部有聲傑作

胡萍•金燄 章志直 主演

桃花扇

是電影中新的紀錄！是藝術裡奇的貢獻！

香艷的故事動人的表演

美麗的畫面靈活的鏡頭

尤爲銀壇生色 尤爲影界增光

時間 午後二點 五點 八點

價目 二角 三角 四角

四經路 七緯路 蓄陽電影院

明天開演

電影界之新發明

立體電影

首次來奉 空前奇績

▲你相信電影裡的人會從銀幕跳出來麼？

▲你相信電影裡的汽車會從銀幕跑出來麼？

▲你相信電影裡的捧球會飛出來打到你的臉上麼？

▲你相信電影裡的水會從銀幕上射到你的身上麼？

請你來看看這套『立体電影』這些不可能的事完全能作得到

同時加演 胖哈代 瘦勞來 主演 滑稽鉅片

玩意世界

婀閦好萌

調理月經 保健女性

婦科良藥

婀閦好萌在動物實驗上之効果

本劑乃與國際標準品完全一致之卵胞刺戟素、對於幼稚女性動物、得促進其子宮等性器之發育、月經乳腺等第二次性徵之形成、對於老衰動物、得恢復振勵其已衰諸種機能、亢進新陳代謝作用改良血色血行等々、故適用於下記諸症。

【主治】一、結婚期之神經衰弱、月經不順、月經稀少、子宮發育不全、月經痛等。

二、閉經期之頭痛、腰痛、眩暈、下腹痛、心悸亢進、逆上、四肢冷感、耳鳴、失眠等。

三、乳汁分泌不足或減退、常習流產、妊娠惡阻。」

四、不姙症、不感症。

（詳細仿單　函索即寄）

【用法】片劑每次一至二片、一日三次。粉劑一次量半至一瓦、亦一日三次。注射每日或隔日一次、一般皮下注射。

【包裝】片劑（百單位）　五〇片　一〇〇片
粉劑（千單位）　一〇瓦　二五瓦　一〇〇瓦
注射（百單位）　五管　一〇管　五〇管

各大藥房均有經售

武田長兵衛商店股份有限公司
總行　日本大阪市東區道修町
出張所　奉天松島町二一〇番地

36—892（O）

調味精粉

品質精美

味の素

行銷世界　一致樂用

（厨中恩物　家家宜備）

（味之素）

（C—495）

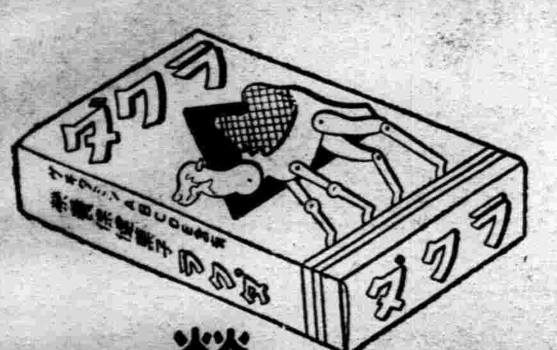

新高製菓的新製品

榮養保健之

駱駝牌糖菓

附帶大贈彩

本彩票盒々皆有
每拾五張能換
紅黑二色自働鉛筆
壹枝將票剪下郵
寄左記地址即妥
大連市青雲台
新高製菓ラクダ係

大贈彩　紅黑二色

（一個五分）

新高製菓大連工場

鹽野

感冒　頭痛

齒痛·神經痛

阿斯匹靈

Aspirin "SHIONO"

夫「阿斯匹靈」之解熱作用、並非因其分解物而起、乃由其原形被吸收而致、故雖爲藥典之適合品、依其分解之難易、對於微妙之藥理的機能、可賚以重大的影響、是爲不難察知之事實。「阿斯匹靈」之藥物的特長、實依其分解之不容易而始發揮者也。

塩野「阿斯匹靈」者、鑑於向來之「阿斯匹靈」、有上述之缺點、苦心研究、創製爲純良之醋柳酸也、品質性狀、絕對優純、不易分解、是其特性、無味價廉、尤爲餘事。

塩野「阿斯匹靈」之特長

一、具有特獨結晶形、他所難能。

一、絕對不含游離醋酸、柳〇酸等分解物。

一、以自然之狀態、放置於大氣中、最難分解。

一、於人工胃液中、最難分解。

一、醫師臨床上、毫無副作用、奏效非常確實。」

包裝

片劑　五片　二〇片
粉末　二五瓦　一〇〇瓦　五〇〇瓦

製造粂總發售處

株式會社　塩野義商店

大阪道修町三丁目

SA—11

NEO Pedinal

金剛製藥　三仙岩

鎮痛·止咳·鎮靜新葯

嗎啡·鴉片·海洛英

火速斷癮灵藥

新北地那兒

各埠有名葯房均有分售

僞造品有乞注意

包裝

注射液　一cc一〇管入盒、一·一cc五〇管入盒
一五cc瓶入盒、三〇cc瓶入盒、五〇cc瓶入盒

錠片　一〇片子入盒、三〇片子入盒
一〇〇片子入盒、二〇〇片子入盒

製造發賣總批發處
金剛製藥公司

滿洲國總批發處
金剛製藥奉天支店
奉天加茂町一三番地
電話〔長〕七一八四番
振替奉天二三五七番

吉林市鄭重 揭揚國旗禮典

發揚建國精神深刻國家觀念

【吉林】滿洲帝國協和會吉林市本部、茲對於每月一日舉行揭揚國旗禮典、極爲鄭重、特通知所屬各分會會長評議各系系長幹事以及會員、幷曾任官吏退職居於市內者、一律按期準時(早七時半)到公業運動塲共襄禮典、以資發揚建國精神、深刻國家觀念、

警察不准留長髮

【海城】縣警務局長張世英、於三日特通飭縣境各區警察署、爲對於所屬官員長警等、不准蓄留分髮及平頭、倘敢故違、定予嚴懲不貸、聞各署刻已遵令施行云、

軍政滿日官員 往來誌要

【吉林】李省長、於十月二十九日帶同秘書官馬江入京、轉赴日本視察政治、茲已公畢、於三十一日返抵新京、俟向部院陳報後、預定本月四日旋吉、省市各方、均預備歡迎、

△滿洲國陸軍憲兵訓練處處長應振復中將、以本處第六期憲學兵、業已檢閱終了、關於本處移京事宜、亦已籌備妥善、茲定於月之五日上午九時三十二分、帶同官兵開拔、移駐新京、屆時各關係方面均到站歡送、

△日本前大藏省次官津島氏定月之五日下午零時十五分來吉、視察各方面、即日下午三時四十六分去吉、聞津島氏此來係受松岡滿鐵總裁之委託、視察滿洲各地、便道來吉一行云、

△省署民政廳庭川財務科長、於上月廿間入京、列席民政部召集之全國財務科長會議、茲已公畢、於日前歸來、

△吉林鐵路局總務處池原副處長、爲商洽主管事務、於上月杪赴奉向總局接洽一切、茲公畢於昨二日回局、

路局員植樹壯觀

【錦州】月之三日爲友邦明治先皇佳節紀念日、在錦日各機關均詣錦州神社參拜、錦鐵路局從業全員、太田局長以下一千五百名、於當日午前八時一致神社集合、參拜式後、由太田局長、對於全員訓詞、並講演植樹之意義畢、繼太田局長、九里總務處長以下職員、一人一本、計爲一千五百本、掘坑栽植、趨背彎腰、活躍神社外苑地帶、剎那間、全部植完、遠增綠化基礎風光、別具一番新氣象、頗爲壯觀云、

吉車站機車脫軌

【吉林】吉垣已成爲國內交通之中心、每日着發列車在三十餘次貨車往來共有六十餘次交通可爲繁矣、十月一日下午八時半、有在吉林站附近掛車往來之機關車兩台、在京圖支綫處、因轢道叉之誤錯、致使兩機關車接吻、當即脫軌、若非力不足、兩車必損壞、結果檢査除機關車輪處損壞外、尙無大傷害、向清津出發之客車臨時停發、二日脫入正軌機務段修理、可爲不幸之幸、人亦未有傷害云、

警廳嚴厲取締 街頭野妓

對於衛生特別注意

【哈爾濱】哈爾濱警察廳保安科、爲謀市民健康起見、對於衛生澈底檢査、關於道外四等土娼更特別注目、以防無許可之暗娼侵入、不但違犯納稅、且妨碍妓女檢徵、並嚴令禁止妓女賣煙、閒燈供客、與鴉片專賣法規不合、以免青年子弟墮落、現下該科關於土娼之衛生、積極整頓、以免傳播、並兼取締街頭飛奔尋食之野妓、該科如此不遺餘力、節節進行、維持市民健康、衛生之前途、確立可保云、

吉林市民總動員 築路清潔工作

【吉林】吉林協和會市本部指導下之吉林市內各協和分會工作有日日進步之成績爲清潔吉市街巷、十一月八日於吉林市本部指揮之下、吉林市協和會員總動員、實行築路清潔工作屆時由各協和分會長率領、實行工作、必有一番整齊之工作、又永吉縣協和本部講演班十一月二日由吉林出發、赴永吉縣双河鎭西央孤榆樹等地宣撫工作、一週返縣云

全滿交通道德 旬日振興運動

大連市內實施之項目

【大連】定自本月十一日起一齊施行十日間之交通道德振興運動等情、大連市內之實施事項、二日午後一時半頃、各關係者間、召開協議會、討論事項、本諸前次之提議、由各機關說明各自提出之實施案、一同愼重而研究之結果、決於此十日間內、由交通業、市民及取締者側三方合一關於運動之主要點如下、一、市內各區長、並小學級兒童、向諸市民間配佈宣傳書、一、各商店員、交通業界從事員、汽船乘客、一般小學級兒童、皆佩用目標以資認識、以外並其他各項、合集之下、更付諸常任委員之手、重行徹底之考究、最近即當正式發表具體案云、

大和旅館 將開幕

【哈爾濱】舊北鐵理事會之舊址、自北鐵接收後、經鐵路局以六十萬元鉅資、由大林組承辦改修、由本年春季動工迄今、完全告竣、內部凡不完善處、加以修理、內部共計六十餘室、經修理後、非常完美、均係洋式、階下室設有浴塲、撞球塲、娛樂器具無不齊備、凡調度器皿、全爲金屬、均係由大連以高價購入、上等物品可謂北滿手屈一指之華美大旅館矣、擬於本月中旬開始營業名稱大和旅館云、

協會警備軍本部 全体動員大宣傳

【錦州】協和會錦州地區警備軍本部、及各支部各分會、業經早日結成、已誌本報、茲該軍本部長、田地區司令官、爲充分振刷協和精神、促起將兵、協和親感、邁進實力工作、達成協和之眞使命、特於月之三日午前八時起、由田本部長於保顧問、招集在錦全體將兵百餘員名、氏領率之下、一致步行至城內文武聖廟參拜畢、繼而結隊遊行、出發時、又經氏訓以協和大義、仍由氏同於保顧問徒步前行、全體將兵參加者、地區司令部三十二團、憲兵連、衛戍病院、於軍樂洋洋、步伍堂堂、行經皁康門、大馬路、旋至錦州神社、參加參拜式、並由於保顧問三呼大滿洲帝國萬歲、田本部長三呼大日本帝國萬歲、金支部長(地區司令部參謀長)三呼滿洲帝國協和會錦州警備軍本部支部長分會萬歲、至十一時、全體將兵、於協和空氣充滿全市、而歸軍本部宣告解散云、

王大姑娘匪瓦解

【安東】在安鳳一帶、盤踞之匪首、王大姑娘、匪幇有羽黨數十名、橫行各地、慘酷已極、軍警雖經痛剿、終未徹底肅清、近據政界消息、三十日午后二時許、該匪首率領羽黨在鳳三區一帶盤鋸、經討伐隊一陣猛剿后、該匪已全部瓦解分別逃潰、斃死負傷甚多、幾無再起能力、匪首王大姑娘、亦負有槍傷、其殲滅期、將不遠矣、

者、特別認眞、對于陋習隨時更改、現已查竣、於十二時返海報告云、

一嬌孩齡一柳殿成一呂太春

確立治安清匪患

【海城】縣當局、爲確立地方治安起見、前曾由警務局長張世英、首席指導官小岩井錬衛等、率同所屬官警三十餘名、一同由縣城出發、爲前往縣屬之三區析木城地方、聯絡鄰縣軍警、擬澈底捜剿、在岫遼海界毗連地方、竄擾之匪賊、以期根本肅清、而資平靖地方云、

佐藤警務指導官一行 赴現地救助船員

【大黑河】據此地接電云、爲救助爲流冰所阻海宴號殘留乘客船員四十六名、由漠河縣公署所派之以佐藤警務指導官爲隊長一行、滿載二十八匹滿載糧食、被服、藥品等物、已於一日中午急赴現地、在五日晚或六日晨可抵該地云、

遼河大橋工竣

【通遼】西遼河、通開魯西一帶要路、每逢河漲水發、斷隔行人、當局爲謀人民便利、於春間經國道局興工、現已告竣、月之二十九日、國道局原口忠次郎、通遼縣長董雲卿、東科中旗長、陽倉札布、開魯縣長姜明遠、四處提倡、招集各機關、在西河沿、搭台演戲用電車運送來賓、在通遼橋南臨時房內宴會、敎有日滿妓女陪酒、及人民觀劇者、有七千餘人、前參事官、富田直次、由京飛通、參加開橋典禮、十分隆重、此後行人、均感便利云、

甲制度明年實行

【安東】本埠警察廳、爲發揮保甲制度、及便利統制起見、特有令全市六個保、歸併三保、附於警察署內、各署長已於三日分別推出新保長、惟關於三保制之實施、係自四年度、一月一日起實行、目下仍舊有之六保、執行保甲事務、俟明年一月、再爲廢止云、

官佐滿日語試驗

【錦州】爲期滿日語文、實現提携、及辦公上之便利計、錦地區司令部、於日昨在本部講堂、施行校尉官佐、滿日語試驗、金參謀長等爲試驗官、應驗者、滿系官佐十三員、日系七員、結果成績優良、業將受驗各員成績、列表報部、以便考核、酌予增薪鼓勵云、

國軍憲兵連長 水上大尉自殺

【錦州】當地國軍憲兵第三連長水上大尉不知因何突于昨三日午前四時自殺、似係神經衰弱之結果、該人爲中央訓練所第三期畢業生成績頗優秀、授與恩賜品者、各方頗惋惜云、

縣會議實施事項

【樺甸】本縣當局、爲謀縣務進展起見、徵求各股之意見對於縣務進行事項、各將份內事務提出意見、以便施行、張行政股長、提出意見如左、關於各區農民之貸欵屢催不還之件、査各區農民、先後貸借之各項貸欵、雖用公文及電話屢次催繳、但歸還成績、仍屬不良、曾經以本縣人民困苦情形呈報省公署、但長此拖延、有失縣署之威信、究應如何辦理爲相宜、應由公衆表決、以便通令施行云云、

楊股長調査宗教

【朝陽鎭】海龍縣公署、教育局禮教股、股長楊旭東氏、人極精明、作事忠誠、茲因各處宗教團體極繁、向不一致、恐有巧藉名目、希圖不法、該股長爲明瞭各地宗教宗旨起見、親赴山城鎭梅河口、及各區等地調査一切、於月之一日來鎭、直赴街公所、偕同王街副、首到卍字會道德會理教烟酒會、及日語校、詳訊始末、並查所用書籍、有無與新國家之妨害云、

各學校試驗教員

【海城】奉天省公署、爲謀省下小學校教員、素質向上起見、特規定暫行小學校教員試驗要項、其日期爲康德四年一月六日、至七日、(計二日間)已分令各縣、而縣公署奉令後、於今三日、即轉令縣境各學校遵行云、

全省治廢善後工作 縣市旗講習會

【吉林】省當局以治外法權業已撤廢一部、今後關於法權撤廢之善後工作、最爲重要、期其澈底完善計、擬於來年實施全省縣市旗、關於法權撤廢之講習會、以便各於所管地方主辦事務有所準據幷預算臨時需用經費四千五百卅八元云、

金合社選擧決定

【樺甸】本縣金融合作社伊藤理事、於本年十月二日、召集各區代表、選擧社長、監事評議等、當塲投票結果、張子珍得票最多當選爲社長、朱瑞麟陳應春李惠卿三人爲監事、共評議員共計九人、依次選出業由本社備文呈請上案、分別加委、以資服務、而便進行云評議員名列下、

一赫永志一張維化一張振名一范景星一李廷臣一張子安

報怨欺抑竊盜 慘殺酒店夫妻

【大連】原籍日本大分縣日田郡、現在市內對馬町七十番地、開原澤酒店之原勝三氏年三十二歲、三日午前、與其妻春年二十八歲、樓上就寢中、不知被何人、以鈍刀等武器、刺得頭破血流、奄奄待斃中、至午前四時頃、被其幼子實君發見、當時目覩双親之慘狀、驚慌失措、急告於店員貝谷眞治氏、轉報大連署、一方速將主人勝三氏、送於大連醫院、妻春氏送入三河町加藤醫院、加急醫治中、至於被殺之原因爲報恨欺、爲竊盜欺、官署正在調査中云、

來年全國 考試漢醫

【吉林】吉林漢醫界在輿論及事實方面、頗受西醫之攻擊、年來吉垣漢醫界頗爲覺悟恐受天然之淘汰、自去歲以來、於吉林協和會醫師分會聯合下、經吉林警察廳二個月之講習、得到西醫及漢醫改良之知識甚多、本年又將醫界藥界聯合爲醫藥聯合會於協和會指導之下、日有團結、現決定開始醫士講習會十一月九日開課三個月爲期滿、聯請國立醫院許大夫及吉林警察廳衛生科人員爲講師、每日以二小時爲授課時間、各醫士之報名者隨意、每月五元講習費、作爲印講義及文具費、近日二百〇五名之吉垣漢醫業有六十七八名報名、此番講習後、吉垣漢醫界必有一番團結及知識增加、可爲漢醫界甦生之策矣、又據醫界消息、醫師法明年三月一日頒佈於新醫師法頒佈後、全國醫師將行大考試、彼時無知無識之醫師、恐有淘汰之虞、所以吉垣漢醫開講習會、亦爲應考之準備云、

兇犯中途逃跑 警長馬青山自殺

【乾安】本邑第二區護字井村警察署、於十月中旬、因管境結字井村住戶孫樹林者、以不法嫌疑被控在案、署長受理後、特派警長馬青山、攜警士二名、前往結字井拘捕、當將該犯捕獲、時已天黑不便回班、係二警士看守、並未見該犯有逃逸行爲、至末班時、警長馬青山、令二警士安眠休息、伊自看守犯人、情因該犯孫樹林、前在本署充當特務、乃再四哀懇、請予以寬鬆綁繩、馬警長碍以同人相關、情面難却、遂將鬆繩、未肯嚴加拘束、詎料心慈生禍患、不幸在傍夜時、該犯視警士熟睡、又兼警長二目朦朧、該犯遂翻手躡足、出門遠颺、未幾馬青山、忽而驚醒、視該犯已不在身旁、警長立即追外、尋踪無着、旋屋喚醒警士及農民等、合併趨外、疾急追尋、仍不見踪影、馬青山忖思良久、回署無法銷案、深爲抱愧、遂自羞憤無已、以爲責任所在、不當放肆、顯有故脫犯人之過、當在警士與農民、追捕犯人未歸時、馬青山竟持槍自殺、待二警士和衆農民、回歸一視、馬青山之屍身、仰臥牀榻上、其命已早赴黃泉矣、

保稅法施行規則 (2)

第十一條 特許稅區域之設營人欲受特許期間之更新時應將開具其理由及更新期間之聲請書三份如在保稅貨塲時則應提出於所轄稅關長在第一種保稅倉庫時則應提出於財政部大臣在第二種保稅倉庫及保稅工塲時則應經由所轄稅關長提出於財政部大臣

第十二條 特許保稅區域之設營人對設營之廢止欲受承認時應將開具廢止之理由並藏置貨物之詳情及其處理方法之聲請書三份如在保稅貨塲時則應提出於所轄稅關長在第一種保稅倉庫時則應提出於財政部大臣在第二種保稅倉庫及保稅工塲時則應經由所轄稅關長提出於財政部大臣

第十三條 特許保稅區域之設營人死亡時其繼承人無繼承該保稅區域之設營之意思時應即將其意旨呈報於所轄稅關長

爲特許保稅區域之設營人之法人解散時其淸算人合併後存續之法人或因合併而設立之法人應即將其意旨呈報於所轄稅關長

第十四條 欲向稅關界地或保稅貨塲搬入貨物時除合於保稅法第十四條第二項規定之貨物時外應以記載左列事項之書狀二份將其意旨呈報於稅關

一 藏置處所
二 搬入之目的
三 內外國貨物之區別、
四 標記及號數
五 包裝之種類及箇數
六 貨名
七 數量

第十五條 欲向保稅倉庫或保稅工塲搬入貨物時及欲向稅關界地或保稅貨塲搬入合於保稅法第十四條第二項規定之貨物時應以記載左列事項之書狀二份向稅關爲搬入許可之聲請

一 藏置處所
二 搬入之目的
三 生產地或製造地
四 內外國貨物之區別
五 標記及號數
六 包裝之種類及箇數
七 貨名
八 數量
九 價格

第十六條保稅法第三條第一項但書之檢査對於有左列各欵情形之一之貨物行之

一 向以藏置倉庫主之貨物爲目的之保稅倉庫搬入之外國貨物
二 向前欵以外之保稅倉庫搬入之外國貨物已有搬入檢査之聲請者

第十七條 依前條在搬入之際須受檢査之貨物應於依第一號樣式之搬入檢査聲請書三份添附其發票或明細書提出於稅關

第十八條 欲搬出藏置貨物時應以記載左列事項之書狀二份向稅關爲搬出許可之聲請

一 認許書號數
二 搬入報單或許可書號數
三 藏置處所
四 標記及號數
五 包裝之種類及箇數
六 貨名
七 數量

第十九條 欲抽取藏置貨物之貨樣時應將依第二號樣式之貨樣抽取許可聲請書二份提出於稅關受其許可

依前項已受貨樣抽取之許可時對於該貨樣視爲已有保稅區域搬出之許可者

第二十條 當藏置貨物之搬出應將其搬出許可書或足代此之文件提示於稅關官吏受搬出之承認

第二十一條 發火質、燃燒質或爆發質之貨物不得藏置之

第二十二條 保稅倉庫不得藏置腐壞或有腐壞之虞之貨物並有生活力之動物及植物

第二十三條 前二條之規定對於爲藏置該貨物特有設備之保稅區域不適用之

第二十四條 有損傷他項貨物之虞之貨物不得與其他貨物混合藏置之

第二十五條 外國貨物與內國貨物須分別藏置之

第二十六條 欲變更貨物之藏置處所時應將依第三號樣式之藏置處所變更承認聲請書二份提出於稅關受其承認

第二十七條 特許保稅區域之藏置貨物有異狀時設營人應即將其意旨呈報於稅關受稅關官吏之檢査

第二十八條 開閉特許保稅區域之出入口或在保稅區域爲貨物之處理時應請求稅關官吏在塲

第二十九條 關於稅關界地、保稅貨塲或保稅工塲之藏置貨物欲受藏置期間延長之承認者應將依第四號樣式之藏置期間延長承認聲請書二份提出於稅關

第三十條 欲變更保稅貨塲或保稅倉庫之藏置貨物之種類時應以書狀向所轄稅關長聲請受其許可

第三十一條 欲將保稅貨塲涉及一箇月以上僅充藏置內國貨物時應將開具其期間、欲藏置之貨物之種類及現存外國貨物之搬出豫定月日之承認聲請書提出於所轄稅關長

體育欄

世界公認田徑記錄

八月十日在柏林會開過一次國際田徑賽聯盟總會討論世界田徑賽新紀錄、當時會有電給各國、不過異常簡略、眞相無從探悉、最近方正式發表世界公認紀錄於左、全部共二十二項、其中高欄與一百二十碼高欄、及低欄與一百二十碼低欄、二百米與二百二十碼、此三項紀錄相同、實質的則爲二十五項目、茲特列表於後(▽有即爲平等世界紀錄)、

百米	▽十秒三	墨迪加夫(美)
	▽十秒三	皮考克(美)
	▽十秒三	貝路可路(荷蘭)
	▽十秒三	吉岡隆德(日本)
二百米	二十秒三	歐文斯(美)
四百米	四六秒一	威廉姆斯(美)
千五百米	三分四七秒八	洛夫洛克(新西蘭)
二十粁	一時間〇四分〇秒二	薩巴拉(阿根廷)
十五粁競走	一時間〇九分〇四秒八	蕭哈布(瑞士)
四百米接力	三九秒八	美國隊 歐文斯 墨迪加夫 威可夫 特列巴
高欄	十四秒一	湯斯(美)
低欄	二二秒六	歐文斯(美)
百碼	▽九秒四	歐文斯(美)
三百碼	三十秒	克布阿奇(匈牙利)
二英哩	八分五八秒四	拉芝蕭(美)
廿五英哩	二時間二六分十秒八	夫阿耐利(意)
二時間競走	三四粁四三五	利巴斯(阿根廷)
跳遠	八米十三	歐文斯(美)
跳高	二米〇七	約翰生(美)
	二米〇七	阿勃立頓(美)
三級跳	十六米	田島直人(日本)
撐竿跳	四米四三	布阿羅夫(美)
兩手推鐵球	二九米四六	達拉尼(匈牙利)
標槍	七六米六六	耶維年(芬)
鐵餅	五三米十	希路道(德)
十項	七九〇〇點	毛利斯(美)

兩校精兵行決鬪 高公逐退協實

全滿中學足球賽已閉幕

6—0

【大連】全滿中等學校足球賽、預賽業已結束而決賽之高公與協實亦如期於明治節(三)日午後假大連運動塲擧行矣、是日各界休假、雖大降秋雨因是賽風雨無阻、故双方健兒、均以大無畏之精神灤塲交鋒而前往觀戰者亦頗踴躍、然經一塲決鬥之結果、高公以六比零戰勝協實、而奪獲本屆冠軍當比賽完畢、遂擧行閉幕儀式、兩軍分別主席桌前由會長致詞勉勵(詞略)然後遂將優勝杯授與高公隊長之手、而宣告閉會云、茲將兩軍比賽情形、略誌如下、

●●●● 高公得錦標

鐘指二時由纜、高嶺主裁、兩軍擊拳劃地、銀笛一鳴、於塲地泥濘下、即行對圍、高公發兵先攻、用迅雷不及掩耳之手段、乘其不備、而攻入一球、打開紀錄、自是之後、高公氣勢頗盛、冒雨衝鋒、前鋒邵德偉、朱峻春活動異常、聯絡純熟數十回合、一氣阿成、又三元連仲、而協實門將姜述聖、經驗缺乏、動作遲慢、再兼塲地滑濘、以致城門大開、無法挽救、故上半時終了、高公以四比〇佔上風、略事休息、兩軍重整旗鼓、重登疆塲此時秋雨愈下愈大、滿塲地泥濘、球員此仆彼起、滿身泥漿、不堪用武、咸呌苦不止、你嘶我殺、未幾由高公左鋒譚、又從容攻下一城、而協實門員、挽救已不及矣、俗語禍不双至、禍不單行、三軍王安田、被創傷出塲、十人應戰、豈能擋架、所以未十分、反被攻入一球、自是之後、因時間有限、遂鬪門大吉、高公又以二比〇勝下半、總結果爲六比〇高公大勝、然據一般球迷紛紛議論、都本生若能下塲守門、尙不致出此大差然都未能出塲之原因、據其語記者、因敎授佐佐木以其參加國人混合艦球隊而令其退學、記者聞之、頗爲驚異、想堂堂體育敎授、決不致如此阻攔體育之向上、或其中尙有其他別故歟、

高公【四—〇 二—〇】協實

△高公陣容

王連鴻 張德馨 譚學臣 耿忠皋 于蔭棠 朱峻春 尙傳貴 王安田 劉洪儒 孫世臣 石日金 龐世貴 李廣義 車世湊

△協實陣容

姜述聖 孫貴寶 馬登峰 于洪儒 劉立鈞 田玉春 孫世德

高公連獲三載冠軍

高公足球隊、實力頗爲雄厚、攻守俱佳、竟連獲冠軍三載、故此次之優勝杯永久保存云、

體育講座 (續)

排球裁判和指導 (四)

(趙泉講演)

二、還擊碰網、比賽中間碰網、則除還擊三次外、還可加一次救網、如頭一排人救網未救起、球又落網上、則可再救一次、故救網時一人可有連接兩次機會、

前三節、裁判時注意事項、

一、遇發高球時、於球未落地或對方接觸前、裁判員切勿早鳴笛、

二、發球時跑跳均不犯規、

三、無論發球或還擊、球行路線、必須經過網上與兩邊綫垂直之假定竪平頭內、否則以失敗或失誤論、

四、確記發球失誤次數、

五、碰網球未經落地或對隊接觸前、切勿鳴笛、

六、球入網內成死球(發球時爲誤失)、

第四節持球、持球之判斷、因時間之久暫、無一定之標準、究竟至如何程度爲犯規、難有肯定之解答、須憑個人之經驗及理解判斷、判斷之方法有三、

一、角度觀察、角度愈大持球之可能愈小、角度愈小者持球之可能愈大、

二、方向觀察、

(一)、手與球接觸後、向相反方向進行者、持球可能小、

(二)手與球接觸後、向同一方向進行者持球可能大、

(三)球在空中、手與球同向進行、及觸球後手臂即停止進行、則持球可能小、

(四)、改變球行方向者、持球可能大、

三部位觀察、

(一)、在網上、應注意方向之改變及角度之大小、(未完)

新任警局長 訓示僚屬

【梨樹】警務局長對調、已誌前報、新任局長周宇文氏、於上月二十六日到局、於二十九日、召集所屬署長巡官以及局內人員、於局內、爲開宗明義第一章之訓示、略云、鄙人初奉轉勤明令、不勝惶悚、意謂梨樹地當衝要、警務繁難、材疎識淺如余者、恐難泛應曲當、繼而思之、松尾首席指導官、係余同寅老友、相知最稔、定可得其贊助、又兼梨樹警政早已著有成績、蕭規可資或幸不致隕越、故敢遵令來梨、冀與各位同寅、協力邁進於警政日新之途、今即本諸此旨、申明三事如下、願共勉焉、(一)今之爲警官者、須深識建國精神、我滿洲建國精神、世界無與倫比、凡爲滿洲國民者、均應澈底了解、況爲警察官吏、職份所關、尤不可忽、對於建國精神、若無深切認識、何以表率民衆、而盡職責、此應特別注意而深加研討者也、(二)日滿官民、均須和衷共濟者、因仰體日滿兩國如同一體、及日滿不可分關係之國是也、凡我同事職員、尤應泯去畛域之見增進協和精神、倘有一人妄存隔閡意思、昧厥融洽本旨、盟爲不識大體、在所擯棄、總之我警察同人、務要一體理解信、日滿一德一心之眞髓、努力奉行、共臻上理、爲是、(三)實施警察修練、灌輸日新知識、現當治外法權撤廢之先、我警察對於諸種法規、若不了然於心、遇事必難措置適應、倘有遺憾之處、非但貽羞警界、抑且有失友邦提攜之盛意、故對於警察修練一事、同人尤應認眞力行、以收成效、鄙人視事伊始、謹先以此三事、相約共勉、尙希同人深體此意、毋負所囑爲要、

阮大臣到安

【安東】中央文教部阮大臣爲視查安東省教育設施、特定於本月三日五時、乘車蒞安、教育廳以阮大臣此次來安、除視查教育設施外、同時並分赴省縣各校、巡視考核、該廳當於二日通飭各省立學校、及縣立學校、關於諸般事務、應妥愼準備、以期萬全、而便大臣躬往巡視云、

綢緞業創立組合

【大連】大連市產業課、今爲統制全市各商業、衆爲劃一物價計、凡百商業、皆有組合之設立、共定物價、相互遵守、一方市當局會派多數調查員、隨時調查各市場內外諸小賣物價、作成物價表、使同業者間不得任意提減、藉作市民之標準、今日當勵風行、各業組合、殆已先後組成、而全市物價、亦皆雷同、此亦一般者之幸福、惟有綢緞業者間、向雖提倡組合之設立、然而醞釀迄今、仍無成就、致同業者、物價不等、今爲相圖營業之發展計、日昨西關官內綢緞莊、前議重提、相會於西商會、討論成立之方針、促其進行、實現後共守公定之物價、既不準隨時提減、而對於買主、亦免去抹零之舊習、至於照賬制度亦當廢除云、

官選市議員 滿人七名

【大連】大連市役所於一日午前八時頃、開始市會議員之選舉、同時發表官選滿人議員、有左列七名、

張本政氏、邵愼亭氏、黃信之氏、周承武氏、王德仁氏、曲子源氏、許億年氏、

同時於市役所內、執行選任式云、

婦女會出動慰問

【營口】國防婦人會、爲慰問營口警察署討伐匪賊之警官家族、日內即訪問各留守家宅並贈與慰問物品、經加藤署長及各方面對於此種義舉、皆表示十分感激云

參觀農業品評會

【柳河】近因撫順縣於十一月一日、開農業品評會、關於全國所有農產品、搜羅詳盡、分別儲藏、備供觀覽、品評物產之優劣、藉資改善農產事宜柳河縣長陳玉銘氏、蒞任以來即熱心農事、爲發展柳地農業起見、特遴農事經驗宏富之山田副參事官、及劉副農會長、實業股長何斌凱氏等三人、前往撫順、參加該會盛典、俾資借鏡、一俟會畢返柳、本縣當局諒必能召集各區村長副及法團首領來縣、將參加品評會經過情形、詳爲指示、俾民衆各個關心農事、力求改善、將來柳河之農產品必有起色也、

追悼會追悼班長

【淸原】縣長楊顯靑、與治安隊深川敎官、惜該隊班長趙玉久、擊匪受傷、送奉醫治、月餘之間、迄未奏效、是於十月三十日、在院病故、當即棺殮、運柩淸原、預備送籍之際遂於十一月一日、在該隊南邊高粱松棚、開會追悼、以慰英靈、比時深川敎官、楊縣長、藤田參事官、並各局長、各法團、俱送輓聯、弔詞、且躬至靈前、親爲拈香致祭、如該班長趙玉久者、雖爲死亡、觀其現在、寔有餘榮云、

設劉二堡街公所

【遼陽】七區劉二堡、爲遼陽西南重鎭、其面積廣大、戶口頗多、幾乎與小縣相伯仲、縣方奉到省令後之規定、業經畫爲街公所、惟街長一員、關係頗爲重要、必須選有相當資望、方稱斯職、民衆及當道者籌思計化、一再考查、恐不稱任、結果、由該區前農務分會長、張君忠吉、經驗宏富、學問淵博、毅力頗堅、定能爲民衆造福、

解散民團

【朝陽鎭】本鎭警察署、今春四月一日、奉令訓練民團、現以屆七期所訓練者五百餘名前因夏季青紗帳起之時、誠恐胡匪逞隙潛入、因此乃有民團常備一百五十名、補助警甲之不足、每日巡更守墩、而今稼禾刈除、四鄉平靖、並無存留之必要、擬於十一月一日、一律解散、各回各家、仍操舊業云、

夜間延醫 醫生不得拒絕

【吉林】人有旦夕禍福、天有不測風雲、此語誠哉、人之染病是無分晝夜的、惟吉垣藥店與醫生等、多有拒絕夜間出診者、實與醫士救人生命本旨有違、現吉林警察廳爲注重人民生命、特通令各警察廳吉市各醫士或藥、如有夜間延請及購醫藥者、不得拒絕、仰飭所屬各分所傳知管界之醫生及藥店等遵照、如有違者、以玩忽業務懲處、以重人民生命等情、二日吉市警察分所、已經轉諭各醫士及藥店遵照、可爲患病者福音云、

財政部大臣到營

【營口】於月之二日午前十時、財政部大臣孫其昌氏到營視察各機關港口等處、又視察稅關鹽務務署等財政稅務機關是日午後、即離營北返云、

道分會改組陣容

【梨樹】本縣道德分會、遵照新京總會、改組制度、於十月三十一日、實行改組、名爲梨樹縣道德分會、事先函邀新京總會、編輯主任朱衙天、丁日三、林玉、暨奉天總分會四平街辦事處、理事長唐雨恩張子嘉等、蒞會監選、本縣縣長辛廣瑞氏、參事官五十住貞一氏、各科局長、法團領袖、士紳等臨席參列來賓、午前十時、改組式典舉行畢、適用推舉法、推定職員如次、監事長縣長辛廣瑞、顧問、參事官五十住貞一、評事長、總務科長陳述文、(外六人)董事長、王文煥、(外若干人)會長、孟慶璋、副會長、王孟超、王佐周理事長、徐振鐮、副理事長、董殿紳、孫李玉階、總務科長谷永成、人事科長、曲澤棠、文書科長、張國俊、會計科長周德經、職員推定後、監事長辛縣長、訓示約一小時、次正副會長、致就職詞畢散會、按本縣道德分會、前此成績、特別優越、此番改組、當選職員均屬縣內聞人、將來會務刷新頗資期待云、

警局開保甲會議

【遼陽】警務局鑑於各區警察署長、均係兼任保甲聯合保長之職、現因保甲方面、有許多應行辦理事務、急特討論、俾資施行、是以該局、特定於十月三十一日、在警務局、開保甲會議、事前已通知各區警察署長、一律出席、是日午前十時、各署長、已齊集於警務局、屆時即在警務局長辦公時開會、首由坂首席指導官、將各區保甲應如何辦理、自衛團應如何訓練、懇切訓示、各署長均唯唯如命、達十二時始行閉會云、

肥後事務官視察

【西安】奉天省公署總務廳事務官肥後正樹、係西安縣參事官榮升者、對於西安縣庶政觀念殊深、特別注意、於月二十七日來安、二十八日晨即與關縣長、毛利參事官、內務局長楊世英、首席警務指導官篠崎巖、技士戴修莿等人員、往七八兩區視察、警備路、義倉積穀、七區多營村之集團聚落、以及重要村政等項、午後回縣署、於全縣署人員、以及各機法團首領歡送中、肥後事務官去安回奉天去訖云、

又挐獲胡匪三人

【朝陽鎭】本鎭中山隊部譯官李長雨氏、人極忠勇、熱心爲國、久蒙隊長所信任、該氏於二十九日、偕密探在西門檢查、見有形跡可疑之三人向前盤詰、言語支離、帶隊部偵訊、供認爲匪不諱、一名王喜、綽號上山好、年二十一歲、一名任記明、綽號五龍、年三十一歲、一名胡保山、年二十四、綽號洪山、皆山東人、爲匪多年、今夏在載東邊部下、告充頭目、又在双泉堡北某農戶之場圍、起出手槍三支、又供有手提式槍一支、仍有餘黨潛伏鎭內、該譯官偕同衆密探等、現下正在調查之中云、

召集各甲長會議

【懷德】本城警察署、爲謀地方商民安全計、特行規定警報機之符號數條、印製傳單分發各戶、茲於十月三十日、召集各甲長會議、凡遇匪患火警以及其他損害各人生命財產者、務須注意熟悉規定之警報施行、俾免臨時措置失當、而求防患於未然云、

柳河橋破壞不堪

【延壽】縣東八里處、爲延方縣道之柳樹河橋、橋西路之兩旁、均係稻田水溝、故該橋及附近之道路、雖歷加修墊、然久被水浸、均已泥濘不堪、妨害交通、東西來往之車戶、號該處爲鬼門關、道路之難行於此可以見矣、現經該管保甲長、籌措欵項、擬加以不怕水浸之修築方法、以期耐久云、

平康里新築市場

【遼陽】邑之西北隅、新築造之平康里市場、早已糾工庇材、實行建築、自興工以來、已有兩月、所有工事進行大半遂於三十一日午間、上棟式、楊縣長總務科長、王內務局長徐財務局、並股長等、均往參加、舉行儀式、該部工程、於十一月中旬、即可完成云、

調查土地與人口

【海城】縣農會、於今日三日、特通飭縣境各村公所、爲關於土地人口、及家畜調查事項、茲以本會蒐集參考材料起見、亟應逐項調查、仰即迅速詳爲具報云、

警務局整頓戶籍

【營口】縣警務局、近查市內所屬各署警所管內、各甲牌居民、每逢秋季、紛紛遷移、於曾前調查固定之戶籍淩亂不堪、殊礙統計、茲飭各警署、轉令警所將管內居民戶籍切實淸查、妥爲整頓、勿得稍微含混、以照體重、該各警所奉到此令後、遂即責成各甲牌長、對於本管戶口、務須妥爲施行調查云

金省長返江察視

【黑龍江】龍江省省長金璧東氏、前爲治療宿疾、赴往大連就醫一節、會誌本報、茲該氏之舊疾、現已漸愈、加以職責綦重、未便延留、故於十月三十一日午后四時四十分許返江、即照常視事云、

電分會行結成式

【營口】滿洲帝國協和會營口電業分會、於日前舉行結成式、全社人員公推阿部覺應氏爲分會長、武田盛行氏爲副分會長、役員平議員有稻津小河沼田山田千原近藤、前橋等諸氏、委囑宣捧讀詔書、勅語宣誓畢、三唱滿洲帝國萬歲、至後四時閉幕云、

各粮棧爭先收買

【懷德】本城附近各農村、現以收穫工作將告竣、一般農民深恐將來粮價低落、並防火險、所有大宗新粮急於求售近來市內粮車倍極增進、人馬紛紛絡繹不絕、而各粮棧派人四出收買新粮、爭先恐後、尤爲熱烈、接車者三五成群、晝夜奔忙、以致街面各商、日見興盛、車馬輻輳頗爲熱鬧云、

北大林子匪綁票

【淸原】北大林子住戶孫永財者、家道殷寔、被匪垂涎、已非一日、而孫某亦自知爲匪注目、戒備異常、遂於前年全家搬移來城、無如人口繁多、居家坐食、覺非長策、遂於今春孫永財、隻身帶領工人十數名、前往原宅種地、以裕生活、且與村會訂明、如有匪驚、即敲打洋筒、迅爲往救、故由春至今、相安無事、詎於十一月一日夜間、有匪七八名、前往孫某門首、呼喚工人老霍頭開門、進院飲水、霍某臨門、由隙窺見、人數頗多、定非善類當即返回、向孫告知有匪、孫某膽戰心驚、遂擬跳牆、圖逃村所、以避匪災、孰料剛爲跳出適被匪擄、而院中工人、復敲洋筒、待村兵赶到、匪已擄票遠颺云、

治安隊防所成功

【樺甸】本縣第四區、大萬兩河地方、近幾年來、胡匪蟠佔、當局爲治安計、已派治安隊在該地駐防、因無相當防所由集廠子警察署長杜興文、與西村指導官、督飭全保民衆、輪流派工、建築防所十間、經西村指導官、在場監視月餘、躬自操作、不避艱辛、已於九月中、全部工竣、該隊遷入新舍、地方中將得此長官、不但匪警消滅、二荒地亦能恢復原狀、人民之安居樂業、即刻實現云、

集廠子保長改選

【樺甸】本縣第四區、集廠子保長范景星、自康德二年三月、接充保長之職務、任事年餘、雖無顯著之功、對於地方公務、亦無不良行爲、該氏自知年邁多病、又逾選期、一再請辭、已於十月十三日奉令照准、當經本管警察署長杜興文、與日系西村指導官、招集各甲甲長、一再討論、爲愼選得人計、始由各甲長依法投票、當場揭曉、張子珍得票最多、當選爲保長、柳德林李春陽二人得票次多、當選爲副保長、已於月之十五日、一同到差視事矣、

各地方瑣聞

▲少婦想離婚

【延壽】縣東原屯保叢鳳甲曲家屯住民張姓、新娶縣城東關外姓女爲室、現年十七歲、該婦未嫁之前、陳倉幾度、情人有約、誓結白頭、及至張姓婚娶之際、會言伊到張宅、絕計不能與夫長久合度、必要攬鬧離婚而後已結婚未久、時已深秋、張宅忙於收穫莊稼、新婦非徒不與分工合作、而且必要來縣歸寧、伊大伯及夫婿、勸其緩期來縣、伊竟口出不遜、惡言相向、其夫無已、遂於十月廿八日、送妻來縣、去家未遠、手持木棒、痛毆於路、問其此後能否安心合度、詎意婦已死去、抬之歸家、經叫始甦、究竟能否改過自新、尙未可知云、

▲盜錶賊自投

【延壽】縣城永樂街潤溥錶店失錶十塊、已誌本報、業經警務局、捕得賊犯傳姓、得錶四塊、其餘六塊、現正在審詢偵查中、詎意於十月廿九日、吉盛街路東小錶店、復有一人前往修理舊錶三塊、該店執事以爲此人同時持錶三塊、情有可疑、當即報告本鎭警署帶去審查、若果係盜錶之賊、可謂之自投法網、善惡有報云、

▲大膽賊連顧

【延壽】縣城東關住民于慶里、夫婦安度、家道小康、茲於月黑之夜、偷兒光顧其家、將其棚上麓耳四斤、及其褲帽竊之而去、詎意該賊膽大包天、去而復返、上炕開櫃、其婦驚覺、問曰誰、誰、該賊閉之、未應亦未動、夫開躍起、賊始逃去、于光身追出、未及而返天明檢視失物如前誠亦幸中之幸云、

▲馬車肇禍多

【安東】附屬地採木公司左側馬路、於一日上午十時許適一馬車載乘客二名、不知因何、該馬車竟爾驚逸、奔馳如飛、車夫攬轡不住、婦女一同摔下、各受相當傷痕、惟該少女受傷較重、當時昏迷、不省人事、迄經叫醒、痛哭不止、乃將該少女人、另易他車、送往醫院調査治云、

九臺縣鄉村輔導員訓練所第二期招生廣告

一、招生名額 三十名

二、畢業期限 六個月

三、投考資格

1、未滿三十歲之男子(不拘縣籍)曾由初中以上畢業或同等學力者

2、品行端正身體健康無痼疾者

四、考試類別 筆試 口試身體驗查

1、筆試科目 國文 數學(算術代數)常識測驗(史地自然國民精神)

2、筆試口試 身體驗查合格者准予入所

五、報名日期 自康德三年十一月一日起至十一月廿五日止

六、報名手續 須具有保證書入所志願書出身證明書及最近二寸半身像片一併繳送九臺縣公署教育局(上項書類報名時領取)

七、考試日期 康德三年十一月二十六日二十七日

八、待 遇

1、在訓練期中每月給予膳費伍元及津貼二元並貸與制服制帽以及書籍文具等

2、畢業後分別委任於九臺縣署職員及縣街村公務員

3、待 遇 薪水每月二十元以上三十元以下

康德三年十月二十五日

斯界之權威

老牌 Century 世紀牌

日滿政府註冊商標

營業品目

得意估牌唱機

世紀牌唱機

得意估金牌唱針

銀鈴牌唱針

世紀牌赤罐針

華德牌扁頭唱針

得意估牌扁頭唱針

唱片之生命在唱針

奉天隅田町九番地

株式會社 大一組滿洲出張所

電話(長)奉天(8)四〇八二番 振替口座 奉天 二三一四番 往來銀行 正隆銀行奉天支店

DIK MANUFACTURING CO.,LTD.

諸君如欲買新式流行華美物品請 駕臨 七福屋百貨商店

頭痛!! 宜速服

帽牌 註冊商標

腦欣 立刻止痛

主治 △偏正頭痛 △頭迷眼花 △精神憂鬱 △宿酒惡醉 △頭沈神昏 △腦筋疲乏 △面神經痛 △暈船暈車

各地著名藥房均有代售

定價 四包入 二十錢 七包入 三十錢 十三包入 五十錢 廿八包入 一圓

大日本名古屋市東區京町 荒川長太郎合名會社 製造

滿洲國總批發 新京朝日通 新京藥品株式會社

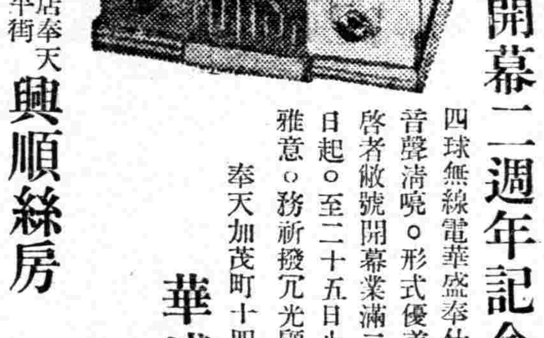

開幕二週年記念折扣大廉價

四球無線電華盛奉仕號。減價出售。只賣拾八圓一架。音聲清喨。形式優美。且爲一年之保證。

啓者敝號開幕業滿二週年。玆爲記念計。自十一月一日起。至二十五日止。均按定價八扣出售。用酬愛顧雅意。務祈擬冗光顧爲荷。

奉天加茂町十四番地 華盛公司無線電部 電話六六五七番

總代理店奉天城內四平街 興順絲房

總代理店 興順西

總代理店 遠東商店 奉天城內鼓樓南路西

農林省御指定

專賣特許 中島式自動製粉機

天下之名機 爲中島式者 製粉優良 利益莫大

實地試驗 歡迎參觀

三府四十二縣指定機

奉送樣本

合資會社中島製粉機製作所 滿洲總代理店 奉天支店 谷口商會 奉天霞町三四番地 電話長七五〇六 本店大連市紀伊町五番地

亞咖單林

如各處購買不便請函至哈爾濱道外十四道街同濟藥房函購卽寄

各代銷處 新京泰和祥○哈爾濱協天西藥房○安東益增達○三江省德慶宏○延吉全泰恒○奉天恒濟堂○吉林三益堂○錦州仁濟藥房○黑河寶興隆○熱河廣濟堂○營口洪春堂○龍江世界藥房○各埠縣鎭均有售處 函購寄上不收郵費○

經濟與產業

大奉天市之構成 十

確保都市衛生及社會設施之充實

都市衛生

爲維持都市的健全性起見、衛生方面之設施、均甚注重、隨該設施之發達、防止傳染病之事實、亦頗爲顯著、往年日俄戰役之奉天市一帶、傳染病頗猛烈、百斯篤之大流行、爲其一例、而其他傳染病、亦年年呈猛烈、近時隨衛生設施之發達、此等傳染病、年年呈減少、是衛生設施之重大工作也、又天然痘其他特殊病之對策等、爲一大進步、衛生對策之機構、不但傳染病、花柳病、鴉片中毒救濟、屠畜檢查、狂犬病豫防、獸疫檢查等、爲其主要機構、而對市民關係之公共設施、亦整備新機構矣、

滿洲國側

滿洲國側之都市衛生、專賴衛生隊、維持淨化、其他之一般設施項目如左、

公衆集會關係

娛樂場、飲食店、浴場、理髮所等之公衆衛生關係機關、滿洲建國以來、警察當局、專事調查、以努力衛生設備之改善、故漸次呈改善狀態、

防疫狀況

定期清潔檢查、公衆厠所之消毒、驅逐蠅群、檢病調查、其菜果消毒等、漸次謀改善、其他豫防結核、豫防花柳病等、期衛生思想之向上、

鴉片救濟

鑑於滿洲國戒煙國策、大同元年十一月三十日、公布鴉片之法令、在奉天亦設立國立戒煙所、開始鴉片癮者之救療、康德三年八月至現在之該患者救療狀況如左、

△入所鴉片麻藥中毒者

	鴉片癮者	麻藥癮者	共計
七月末現在數	四一	四三	八四
八月入所數	一一	四九	六〇
計	五二	九二	一四四
△退所者累計			
全治退所	六	三八	四四
事故退所	|	|	|
計	六	三八	四四
月末現在數	四六	五四	一〇〇
延人數	一六二	二、六九四	二、八五六

花柳病豫防設施

滿洲側花柳病之根源爲妓館、現有三處、爲工業區、北市場、南市場、滿洲國成立後、行使警察權、施行定期檢黴制、以期花柳病之豫防撲滅、現下罹花柳病狀態如左、(依據康德三年八月現在)

妓女數	一、八八〇名
受診人員	一、八四六名
花柳病患數	
黴毒	三四
淋病	二四一
軟性下疳	三八
計	三一三
罹病率	一七%
皮膚病	九

狂犬病豫防

關於奉天市之狂犬病豫防、依奉天市公署及警察當局之協力、每年實行野犬驅逐、且對畜犬以無料實施豫防注射、施行成績如左、

飼犬頭數	五、六七七頭
注射犬	三、五三七頭

乳肉衛生

滿洲建國後、當局實施牛乳及食肉取締、以期一大刷新、比滿洲事變前爲一大進步、奉天市屠畜場、現有四場、檢查成績、累計如左、

	屠殺數	合格數
猪	四八四四	四七九二
馬騾	七三	七三
驢	一五	一五
牛	九七三	九七三
緬羊	一、七一一	一、七一一
山羊	五九五	五九五

傳染病狀況

奉天隔離病舍收容患者、康德三年八月達二十二名、

日本側

日本側設施之主要者爲附屬地、滿洲建國前、滿洲側之衛生設施不進展、都市衛生合理的維持呈分離、滿日之共同工作者、常呈示破綻、警察當局、相互呈對立尖銳化、故斯種設施之合作、頗爲至難、最近滿洲建國後、滿日之關係呈好轉、謀滿日機構之合作、故衛生方面、向日本側謀制度之接近、故滿鐵機構之現狀維持、標準價値支持上爲重要案件也、今關於滿鐵側之衛生機構、檢討內容如左、

滿洲醫科大學

明治四十四年創立以來、對滿洲醫學界貢獻頗大、育成滿日醫學者、研究漢藥、研究住宅構造、加工食物、研究寄生虫、研究滿洲特殊病等、其一例也、

奉天獸疫研究所

大正十四年十月創立、以撲滅獸疫爲目的、該所內有研究部、實施家畜疾病之調查研究、又實施豫防液血精等製造、現製出中之主要品如左、牛疫豫防液、牛疫血精、炭疽血精等

特殊隔離病舍(在日站芳野道)

設立年月係大正十一年十一月、地址二千二百二十七平方米、投資額二萬四千圓、患者收容力二十四名、

健康相談所(在藤浪町一八)

設立年月、昭和十一年一月、迨今年八月、受診者達九七八名之多、

保健所(在日站鐵西)

設立年月在大正九年七月、通稱奉天細菌檢查所、昭和十年四月、改稱保健所、昭和十一年、實施增築、面積四一三〇平方米、事業費二萬一千、五百圓、主要分担業務如左、

一般保健防疫業務、社員保健衛生業務、學校衛生業務、中間驛保健衛生業務、」

婦人醫院

隨在奉特殊婦女之增加、藝酌婦之入院者大增、昭和五年四月、爲收容特殊婦女起見、設立婦人醫院、昭和十年十二月、開設分院、院內地址、本院三千十六平方米、分院二千五百二十六平方米、投資額達七萬二千圓、査奉天特殊婦人、日人藝妓酌婦、鮮人酌婦、滿人俳優等、其數頗多、依昭和十一年七月末現在狀況如左、

	附屬地內	附屬地外
藝妓	三七〇	一三九
酌婦	七八	二四
鮮人酌婦	二一	三一八
滿人排優	一四七	||
計	六一六	四八一

就中收容婦人病院內之婦女數如左、

昭和八年	七五一
昭和九年	八五二
昭和十年	一〇八七

傳染病房

昭和十年二月創立、地址四萬五千八百二十九平方米、投資額三十六萬二千圓、過去三年以內患者如左、

昭和八年	一〇五一
昭和九年	九一八
昭和十年	八八四
仝十一年	六三

社會事業

奉天市之經濟機構、隨循環關係、現出各種社會層上層之流脈、中產階級之現出、更有第三階級之流脈等、生活機構自然的發展、不可免也、而都市生活上之理想、各階級謀生活實體之維持保證、爲重要目標、滿洲國創建以來、夙鑑此種事實、重視社會事業之充實、對防貧運動、謀進步的設施、則關都市集團生活上之病源、極力期治癒改良、爲具體的辦法、關於救貧、保護失業、社會敎化、醫療保護、經濟保護、兒童保護、免囚保護、義倉制度等、謀充實進展、尤以滿洲國協和會、夙依據該趣旨綱領、樹立根本對策、是俱與奉天諸議制度、爲重要懸案、今就滿日兩國之該事業、檢討內容如左、

滿洲國側

協和會各分會

協和會各分會、各開始實際對策、着着進步中、已結成之職業部門制度、有軍管區、工會分會、市政公署、敎育分會、弘報協會、商務會、鮮人分會等、爲其一例、

孔學總會

以前國務總理鄭孝胥爲代表、以孔敎爲宗旨、會員數達八百四十三名、

世界慈善聯合總會支部(在商埠地十緯路)

係張紹綱氏之設立、會員數百二十四人、以宣傳王道之普及感化爲目的、冬季實施施粥、康德元年、每日食粥者達六三五人、總人員五萬七千餘人、每日施粥用糧穀、達一石一斗五升、

各宗教團体

滿洲全國佛敎龍華義賑本會、萬國道德會奉天總分會、世界紅卍字會奉天分會事業等、均實施施粥、施療、施棺等、

奉天直隸會館(在城內小南關娘娘廟街)

會員二千名、救濟直隸同鄉、及經辦慈善事業、又經營學校、施行救濟等公共事務等、

奉天婦女會

經營學校、施種牛痘等、實施社會事業、康德元年一月創立、

同善醫社

民國十九年一月、係丁廣文設立、事務所、在奉天小南關施牛彔胡同、以救濟貧病爲目的、

貧民貸款所(在奉天市公署內)

基本金國幣一萬元、實施貧民小口金融救濟週轉、

奉天市同善堂

係前清光緒七年、左寶貴所設立、爲慈善事業財團、滿洲建國後、移管於奉天市公署、現在基本財產九十萬圓、經營事業、收容孤兒、捨兒、老人、癈疾者、救濟特殊婦女、救濟貧民、經營貧民工廠、印刷工場、木工場、絨氈工場等、

日本側

市公署附屬職業介紹所

仿如日本人事相談部之職業、介紹狀況、依康德三年八月末、相談者數、日人三十一、鮮人六十四、滿人二、中就職者日人五、鮮人一二、滿人無、

滿鐵職業紹介所並附易宿泊所(在日站舊兵舍跡)

昭和十年十一月創立、地址一萬六千平方米、利用舊陸軍兵舍、本館一三三〇平方米、具有食堂、炊事場、浴場等設備、昭和十一年四月以後、迄六月之成績如左、

	四月	五月	六月
求人數	五八	八一	五六
求職數	一一六	六二	八三
介紹數	九六	一〇一	九二
就職數	三九	四八	四六
住宿數	六一七	六七三	四一
食堂	七八五	一〇九	九九

八月末現在之成績如左

求人數	四〇九名
求職者數	四六五名
就職數	二三七名

奉天職業紹介所

經營者加藤桂五郎、開設於大正二十年七月、事業目的爲介紹職業、康德三年八月之成績如左、

總求職者	一〇八
康德三年累計	三三九
就職者	一三九

奉天小谷宿泊所(在於日站稻葉町、)

經營者小谷氏、開設於昭和二年八月、事業目的爲免費住宿、

奉天居留民會宿泊所(在奉天居留民會內)

昭和七年十二月設立、經營者奉天居留民會、事業目的爲使鮮人無費住宿、

友之家(在於日站住吉町、)

失業者及無宿者無費住宿之所、

奉天勞働保護會

經營者官本天民、昭和八年三月創立事業目的爲保護勞働者、由滿鐵支給補助金、

朝鮮人親愛義會

經營者田原天牛、大正九年開設、以救濟鮮人失業者爲目的、

奉天朝鮮人會(在於小西邊門外、)

救濟鮮人貧困者及旅行困窮者、

奉天赤十字無料診斷所(在於奉天赤十字支部、)

實費診療主施療貧困者、

小谷育兒院(在於日治稻葉町、)

昭和三年一月設立、經營者小谷氏、爲保護救濟貧兒者、

奉天勞働救濟會

昭和二年六月設立、救濟失業勞働者、免費住宿、介紹職業等、

滿洲國對外貿易 康德三年十月份狀況

康德三年十月分外國貿易、輸出爲二千四百七十一萬圓、輸入爲五千八百二十四萬七千圓、輸出入共計爲八千二百九十五萬圓七千圓、出入相抵、有三千三百五十三萬七千圓之入超、一月以降、累計輸出爲四億四千餘萬圓、業經超過上一年之輸出額、與輸入之五億五千八百餘萬圓合計、輸出入共可達十億圓之譜、若與上年同期比較、輸出方面已減少九百二十六萬圓、輸入方面、已增加三百四十三萬圓、輸出方面、各關一律表現減少、特別顯著者、大連約減少五百六十萬圓、山海關約減少一百萬圓、輸入方面、哈爾賓、圖們、承德等關、累爲減少、然因爲大連增加二百五十四萬圓、安東增加一百十八萬圓、山海關增加三十五萬圓、所以總額增加至三百四十二萬餘圓也、

對外貿易價值總數(單位千圓)

進出口別	十月分	前年同期	康德三年累計	康德二年同期
出口價格	一九、二六六	三〇、八六五	三八九、七九三	三三三、八二九
復出口價格	五、四四四	三、一〇四	五〇、四四八	三一、〇五二
計	二四、七一〇	三三、九六九	四四〇、二四一	三六四、八八一
進口				
進口價額	五八、二四七	五四、八二〇	五五八、三九三	四九八、六五三
復進口價	—	—	三	九三
計	五八、二四七	五四、八二〇	五五八、三九六	四九八、七四六
進出口共計	八二、九五七	八八、七八九	九九八、六三七	八六三、六二七
進口超過	三三、五三七	二〇、八五一	一一八、一五五	一三三、八六五

滿洲國交通部創始轉賬儲金制度 (四)

自康德三年十二月一日起施行

八、付現欵

(一)付現欵之意義、依據加入者之請求、將該戶頭儲金付出、向該加入者自身或其指定取欵人、兌付現欵者、謂之付現欵、

(二)付現欵之手續、加入者請辦付現欵時、應於普通付出單內、塡具相當事項、簽名蓋章後、送交戶頭所管廳、戶頭所管廳、按照付出單、由該加入者戶頭付出後、發行轉賬付出證書、隨同付出通知票、(付出單之一部分)一併送交指定取欵人、取欵人應在徵欵郵局領取現欵、

(三)付出證書之欵額限制、付現欵之付出單、每張欵額、不得超過一千圓、又不得附以分位未滿之奇零、

九、存局候付

加入者得在(A)戶頭所管廳同地(新京)之特定郵局、(B)特經指定之郵局、(交通部內郵局)、(C)其他辦理郵局、即時領取現欵、或令指定取欵人領取現欵、

(一)辦理方法、加入者豫先指定兌欵郵局、受戶頭所管廳之承認、作爲其存局候付辦理局、但於項(B)時、不需豫先指定、

加入者擬請辦存局候付時、應於存局候付付出單內、塡具欵額、取欵人姓名住址等、簽名蓋章後、由自已或指定取欵人提交指定郵局領取現欵、

(二)欵額 存局候付付出單、每張欵額爲一角以上、不得附以分位未滿之奇零、又其每件之最高額爲一千圓、

(三)費用 (A)及(B)項不需通報費用、(C)項徵收前述之費用、

安東柞蠶界活況 技術工五千五百餘抵安

【安東】柞蠶製絲業組合、自設置以來、迄今已達月餘、關於統制之繅絲工廠、目下均呈一元化、例如製絲需用之葯品、包裝之用紙及燃料等項、無不由組合業配給、以期實質統制、而免單獨購買之參差、至於原料繭之收買、亦規定共同收買辦法、務使紀律化、因此種統制之實現、繅絲廠業態呈興奮、經由青島方面、招募技術工人、現在入境者、已達五千五百餘名、比前增加四分之一、將來之趨勢、尙有再增模樣、因之繅絲廠前途、已具興奮之地步、

間島省內之義倉 倉庫數達總計二十二處

間島省延吉、琿春、和龍、汪淸、安圖各縣之義倉、收藏力達四萬四千石之多、今年度可耕面積之標準、豫想徵收穀物一七、二九六石、(金額八千六百圓)、康德三年八月末之義倉收藏狀況、三萬二千六百石(金額十萬二千餘圓)、着着呈整頓各縣徵收配賦率如左、

	土地(陌)	賦課石數
延吉	一〇〇、〇〇〇	三五、〇〇〇石
琿春	五〇、〇〇〇	一三、五〇〇石
和龍	三六、七〇七	一、五〇〇石
汪淸	一六、八〇〇	一、五〇〇石
安圖	未詳	||

又就各縣別、觀義倉設置、大要如左、

	義倉數	收容石數
延吉	六	一〇、九二〇石
琿春	一	六、〇〇〇石
和龍	九	二一、五八八石
汪淸	五	四、四〇〇石
安圖	一	一、一八〇石
計	二二	四四、〇八八石

上江木筏已告終 本年採伐達四四萬石

【安東】採木公司、於本月二十五日止入、木筏已告終計、該公司本年流筏統計總到着木筏七百七十一台、合四十四萬四千石(每石爲一百方寸)合木筏三百餘台、對以上採木公司及料棧側之採伐、均比往年爲減縮、致於本年採伐狀況及區域、大體爲臨江長白及撫松等地、業經同業公會請示林務署、現正討論中、以俟決定、即可開始採伐云、

京圖線松子豐收 出口壹千萬斤採者開始活動

【吉林】吉林省東方山林地之特產、有林木參茸貂皮烏拉草鑛產等、本年月餘以來、大爲豐收、山中土人及一般農戶採木之苦力等、完全結隊入山、採取松子、每日京圖線威虎嶺大石頭黃松甸柳樹河子蛟河敦化等站、運送集中、完全集中足一火車時出口、平均每日二三火車、由京圖線運送出口、至吉林新京哈爾濱奉天安東大連錦州等處進出、每百斤在吉林售價八元二三角、零售一角二分、總額在黃松甸威虎嶺等地深山中採取松子、在一千萬斤以上、可爲巨產矣、每斤以五分計之、(採取者所得)能得欵在四十餘萬元、山中商民農戶均去採松子、可爲多年未有之出產、目下正在採取中、威虎嶺黃松甸大石頭等站、商號每多收買、購轉手得利、可爲千載難逢之良機也、松子產於松樹所結之松塔內、往年每樹二三百塔足矣、每塔六七十個松子、本年每株樹五千餘亦多、並且結實良好、食之油質潤腸、甚合衛生、可爲天賜佳果也、

大滿洲帝國第六期陸軍軍官(需)候補生募集廣告

一、人員

軍官候補生 一五〇名
軍需候補生 三〇名

二、資格

(1)國籍 滿洲國人(除蒙古人)
(2)學力 中等學校卒業或有同等以上學力者
(3)年齡 滿二十歲以上滿二十三歲以內 現於滿洲國軍隊服務而欲應試之軍士上等兵須有中等程度之學力而年齡滿二十六歲以內 前項規定之年齡爲採用年之一月一日之年齡
(4)志操 志操堅確絕對忠誠於滿洲國者但有左記各項之一者不採用之 (甲)有妻者(除陸軍部內志願者) (乙)有不良嗜好者 (丙)不修素行者 (丁)受過徒刑以上之處分者
(5)保證 須有出身學校校長、縣長之保證 但在軍隊服務者爲其所屬長官之保證

三、志願書及試驗

(1)志願書 按志願書樣式塡寫並貼以脫帽半身二寸像片向試驗志望地提出二份
(2)志願書提出日期 自康德三年十一月二十五日至康德三年十二月二十五日
(3)身體檢查日期 康德四年一月十一日至十三日三日間 身體檢查不合格者不准受學科試驗
(4)試驗日期及科目 康德四年一月十四日、數學、物理化學 一月十五日、地理、歷史 一月十六日、國文、日本語 日本語係檢驗程度與成績無關 受驗者須携帶鋼筆、鉛筆、鋼筆水、梯尺等
(5)志願書提出及試驗地 新京軍政部、第一(奉天)第二(吉林)第三(龍江)第四(濱江)第五(承德)各軍管區司令部

四、敎育及待遇

(1)採用之軍官候補生一五〇名軍需候補生三〇名於康德四年四月一日入第一、第二、第三、第四、第五各敎導隊實施基本軍事訓練爲主軍官(需)候補生前項敎導隊入隊時與以上等兵階級食料及被服統由官給敎導隊之敎育課程終了時進爲少士階級
(2)敎導隊之敎育完了後入奉天中央陸軍訓練處授以初級軍官軍需必要之敎育約一個年間入處後約六個月後進級中士在處中支給軍官軍需候補生津貼
(3)中央陸軍訓練處課程終了後對卒業試驗合格者授與卒業證書進級上士以見習軍官(軍需)資格在隊二個月勤務後任爲少尉(軍需少尉)
(4)軍官(需)候補生有犯左記各項之一者則免去其資格 (甲)志操不堅紊亂軍律者(乙)品行不端屢訓不悛者(丙)學術成績不良造就無望者(丁)身體虛弱不堪軍務者(戊)有不良嗜好者

五、領取志願書地點

(1)新京軍政部
(2)奉天、吉林、龍江、濱江、承德、牡丹江、各軍管區司令部及各地區警備司令部
(3)各縣公署

六、發表方法

康德四年三月十日在各試驗地揭示並登載於滿洲國政府公報及其他漢字報紙及用函通知

康德三年十一月一日

軍政部大臣 于芷山

鴉片・嗎啡・海洛因 戒除斷癮新藥 聶歐莫稀恩

官准立案 盛製 雙層麝香化積膏

主治風寒麻木筋骨拘攣腰背疼痛腿膝疼痛歷節鶴膝痰痺痛風五積六聚七癥八瘕肺癆咳嗽胸痺吐血心虛神衰血虧心跳肝氣不舒兩脇刺痛脾弱膨脹水穀不消胃脘腹痛嘔吐吞酸噯膈反胃泄瀉痢疾腸風便血腎虛精寒陽痿遺精淋濁疝氣婦女經血不調趕前錯後崩漏下血赤白帶下經閉血瘕子宮寒冷久不受孕小兒食癖乳積腹痛偏墜等症 每份壹圓茲將各埠代理商號列左以便惠顧採購

蓋平 新順昌　復縣 東昇泰　金州 福順成　大連 康德記　吉林 興順恒　九台 信和德　長嶺 復興成　磐石 福合慶　扶餘 增順長　勃利 天泰和
新京 義和謙　濱江 德慶益　穆稜 仁華永　密山 天德長　虎林 振慶永　敦化 中西藥　延吉 全泰恒　和龍 實和堂　葦河 德盛和　阿城 義昌永
雙城 義昌德　龍江 德泰盛　泰來 慶和長　訥河 錦和盛　大賚 增順興　綏化 世合堂　巴彥 同和隆　呼蘭 永德堂　通河 泰和順　肇東 同德福
海倫 久遠長　安達 吉盛隆　克山 東和順　拜泉 增盛泰　黑河 大同西　海拉 天一堂　滿溝 長順德　昂溪 永春元　德惠 德茗齋　哈濱 太和堂
天津 協成信　綏中 東和堂　興城 德發祥　熱河 永興隆　凌源 天慶隆　林東 德濟堂　建平 世德堂　朝陽 世德堂　錦縣 德潤泰　義縣 文華興
安東 瑞祥泰　鳳城 振豐泉　莊河 集義和　岫岩 永聚厚　桓仁 萃豐德　臨江 同合德　撫松 文林堂　輝南 天泰長　金川 積盛長　柳河 洪發合
東豐 慶聚源　西豐 仁春堂　西安 積盛壽　海龍 永興厚　撫順 義和謙　本溪 協盛廣　昌圖 富恒號　開原 義和堂　鐵嶺 和發久　通遼 德泰豐
洮南 德興成　洮安 永成北　遼中 崇盛豫　梨樹 富盛泉　新民 新發德　北鎮 興茂福　黑山 海源湧　遼陽 天福興　海城 和發堂　營口 元興川

外埠函購郵費不加 信內附欵務須華號

總發行所 奉天市鐘樓南 德潤堂藥局

用最低的價錢、買、時刻最準確、機件最精良、堅固耐久、式樣最流行、一般人士、有口皆碑、不勝稱讚

名貫全滿的 老馬球牌 坐鐘・掛鐘 天文鐘・鬧表

─無停滯之苦惱─無修理之麻煩─

註册商標

賜顧諸君 注意商標 倍昔關照 是所至盼

全滿總批發處 三宏洋行時計部

大連市山縣通一三八 電話長二三三四六番・二一〇七二番

初次要作母親的婦人應有的知識

曾經過一次出產的婦女、都知道姙娠分娩是怎樣。可是初次要作母親的人、尙未曉得個中的情形、勢必至事先

大發恐怖心理

好像大難臨頭一般的人頗不爲少。其實姙娠和出產並不是疾病、原是個生理的現像、那麼初孕的恐怖心理、是不外由姙娠的知識缺乏而起。如尋覓應有的知識、而愼加養生、則生產却比所豫想的爲容易了罷。那麼也可說是、順產和難產的岔兒、究由姙婦的攝生如何而定。雖然縱使二十四小時中常保持安靜、也不爲適當的辦法總得要有合度的運動纔爲合理。如把平常的家事、忽然棄去、自陷運動不足有碍衛生、且於臨產、弄了加人一倍的痛苦。姙婦十之八九、都因惡阻吃苦尤以初孕的人、其症狀更厲害。惡阻一旦亢進、始終欲嘔、食而不納、全身衰弱、母体因受種々障碍這樣症狀倘如接連一個月以上、頗有胎兒死亡而

作小產的危險

則非及早調理不可。又姙娠後半期至分娩時最易發生的疾病中有腎臟炎人患此病、不但發生浮腫尿混蛋白、且易患子癇、這是出產前後俄然使母体陷於人事不省、發作激烈的痙攣、往往連胎兒同登鬼域、是危險萬分的疾病又患有心臟病、結核病等的人、一旦姙娠、症狀最易增劇。因爲母体的榮養被

新陳代謝有碍

胎兒吸去、漸陷榮養不良所致。雖素日身体壯健的人、亦因而俱發脚氣等症招來小產等疾患、絕非罕見之事。所以姙娠期內的婦人、務求榮養的增進、胃腸腎臟的健全、且使大小便通暢、如有了浮腫、趕速除去、尤爲要緊。只爲救治這些病症、如須對症藥、則因選幾種藥劑、既不經濟、又煩累難堪。幸而今有一藥而兼治諸症的妙藥、好評嘖々有口皆碑的黑菲菌劑『若素』便是本劑因含有某種重要原素

爲姙婦所不可缺少的

倘或缺少便有使脚氣、惡阻增劇的危險、這種原素就是維他命乙、以次更含有維他命甲、丙、丁、等及其他十數種的貴重榮養素、此外又含有能助長消化、提高腸胃及腎臟機能振旺新陳代謝等等作用的種々活性酵素、極爲豐富故如從受孕初期起連用本劑、則消化遂漸順利。榮養充足、自可防止那可怕的脚氣、且腸胃及腎臟均得健全、大小便自然整頓結果浮腫等無形消滅。又本藥裡頭因含惡阻特效藥英蘇靈針藥同樣的物質、所以『若素』是維護姙婦使得順產上不可少的恩物了

吐乳的調理

嬰兒的吐乳、有溢乳和吐乳的分別。溢乳是因給乳過多而起、並不是疾病的問題、所以如給乳分量謹愼溢乳自可停止。吐乳是因消化不良、乳兒脚氣、感冒等疾病而起的、則尤須注意。因消化不良而吐乳的時候、哺乳後移時作嘔、吐出之乳混入粘液或膽汁、又往往作惡臭的下痢。其他如患有乳兒脚氣的時候、除吐乳外且排出綠便。對於因病吐乳的嬰兒把『若素』分碎混乳投給尤有効果、因爲吐乳的原因即係消化不良或乳兒脚氣等、由是而得輕快所以吐乳症自然消去。

催增奶量改善奶色的食物和藥物的種々

產了嬰兒、而出乳不足的時候、母親的不安、莫此爲甚。可是天生的不足、是很稀罕的、則雖出乳不足、亦勿絕望。多是因榮養關係而起、換句話說產後衰弱的

復元

遲々、或因食餌不愼所起的榮養不良等均是主要原因了。攝取各種榮養素、不使有所偏倚、是第一個條件。尤其是維他命乙、有充分攝取的必要。美國密芝安州公立小兒科醫院美西博士等共同研究、結果証明哺乳期內的婦人所攝取維他命乙全量的六成都銷爲乳汁分泌之用、因致維他命乙的缺乏、而除使乳汁分泌減少外、且有使

乳質

非常惡化的事實向來關於乳汁不足的疑難、由此可以解決了。乳兒脚氣、因母乳內缺乏維他命乙而起、是人々都知道的事。維他命乙因具有發育促進的作用、故乳汁缺少了維他命乙、便阻害嬰兒的發育。他如維他命甲、丙、丁、脂肪蛋白、含水炭素、無機物等榮養素中任何一種、缺之的時候、母体的榮養漸見衰落、結果乳量減少乳質惡化。俗云產婦宜吃鯉魚長麵、便出奶如湧。這不是迷信、在醫學上也是有理。因爲鯉魚和麵類所含維他命量倒不少。催乳的食物、以雞蛋、鯉魚、麵類等爲佳、他如肉類豆類菠菜、胡蘿蔔、牛乳、橙子

鷄蛋

等、因含有維他命乙及其他榮養素、故哺乳期內的婦人務以攝取多量爲有効。至於藥物、其主効催乳也不爲少。可是就中最値得推奬的、還是黑菲菌劑『若素』吧。據藥學分析、黑菲菌所含維他命乙的比例、堪稱處於一切生物首位。所以若素內含有宏富的維他命乙那不用說了。其他維他命甲、丙、丁、戊、脂肪、蛋白、無機物等凡人体應需的榮養分搜羅無遺故爲補充食物所缺的榮養素計實爲最好的藥物、『若素』不但有此補劑功用且含活性酵素而具有促進榮養消化吸收作用的功効如上所說爲求乳多、總得多食有滋養的食物。可是進食越多、消化越難、勢所不免。惟『若素』因含種々的消化酵素、以助腸胃消化機能、振與消化及食慾亢進、無論如何食物都有美味、加以消化也很順利、則全身的榮養自可增進、結果能有

改善

乳質、增加乳量等功効、乳水可以不求而得矣。且若素不是單純的消化劑、而効能不以腸胃的強化爲限、可普徧全身機能。所以乳腺得以受了良好的影響、結果復有催乳直接的効力了

『若素』三百錠瓶（約一個月份）日金一元六角、一千錠瓶五元、發售於世界三十個國的各埠藥房、至於總發行所在日本東京市芝公園、榮養與育兒之會（振替口座東京一七〇〇番）

苦惱已久的肋膜炎如此而得輕快

（吉林）韓芝元

鄙人自十五歲的時候、充某木廠的夥友、每日愉快地辦事。可是去年五月間忽然爲肋膜炎所侵襲、當日照常配運商品、完工返家、在半路上、頓覺發冷身體很不舒服、返家後

◇…**檢查** 體溫之下有三十七度八分之體熱、當時以爲是寒冒所致、不甚懸念睡至翌晨醒時、更覺不舒服、體熱上昇至三十九度三分之高熱、因而速請醫生診察、結果判爲右部肋膜炎、（中略）乃驚嚇異常。嗣後日在病榻呻吟、雖然專心服藥調養、經過二個半月病勢忽進忽退、毫不衰退、於是返里療養。（中略）十一月的時候、敝友某君來舍問病、談及『若素』効果如神、而慫慂試用、於是予急速購來、開始服用。當初不覺有特別的効果、可是

◇…**接連** 服用之下漸覺餓感、食慾大進、大便通順、體熱亦降退。到了正月的時候、輕爽如舊、每日生活極爲爽快。鄙人於感謝之餘、乃決心以『若素』爲吾終生的護身符矣。

婦科珍品 烏鷄白鳳丸 調經大王

▲廣東新到烏鷄白鳳丸主治▼

▲一治婦女經血不調、經前錯後、血色不正、紫黑成塊、赶前血色淡紅或如泔水、服之特別神效。▲一治婦女子宮寒冷、白帶過多、腹痛腰痛、癥瘕積聚、子宮疼痛、服之特別神效▲一治婦女血虧經閉乾血勞症、氣短咳嗽、午後發燒、心跳心忙、服之特別神效。▲一治婦女結婚後久未受孕、或有孕連傷數胎、久慣小產、服之特別神效。▲一治婦女產後腹痛、惡露不盡、瘀血凝滯、腹內有病成塊、疼痛難忍、服之特別神效。▲一治婦女夜睡不安、多作惡夢、驚恐成疾、如同邪病、服之特別神效。▲一治婦女面黃肌瘦、少食無味、四肢酸軟無力、頭迷頭暈服之特別神效

▲購買烏鷄白鳳丸者注意

烏雞白鳳丸、乃婦科第一老牌聖藥、風行南北遠近馳名、業已數百年之久、凡購藥者、須認明金雞富貴商標、記準廣東老鋪永安堂之烏雞白鳳丸庶不致悞、且此藥經本堂用化學配製成丸 藥丸小而收效大、外掛糖衣容易服用、堅固耐久不像蜜丸子腐敗藥日久生菌而有害也、每盒二百五十粒定價現洋五元、

（注意）減價六扣四十天

因此藥初次到哈特別大減價六扣四十天凡購烏雞白鳳丸一盒者只收國幣三元購一打者只收國幣三十元外埠函購不加郵費 滿洲國總經售處哈爾濱道外十五道街 金勃先藥房

烏鷄白鳳膏

一貼男子、先天不足、後天虧損、腎經虛弱、夢洩遺精少年早婚、房事過度、下元虛寒、腰膝背痛精液缺乏、子嗣艱難、腎囊潮濕、夜多小便、白濁淋漓、寒疝氣疝、腎子寒冷、偏墜肚疼、特別效驗、一貼女子、經脈不調、月經不准或前或後、經行腹痛、子宮寒冷、赤白帶下、寒血凝滯、久不受孕、屢患小產、血少乾勞、崩漏不止、血色紫黑、或如泔水、面黃肌瘦、少食無眠、胸膈膨悶、五心煩熱、產後腹痛、惡露不盡、一切血塞、貼之完全、功難盡述、筆難盡述、此外並治男女老幼風寒麻木腰腿背痛、四肢骨節、半身不遂、腹中痒氣、均有神效、〇定價每貼國幣四圓外埠函購貨欵先滙

總經售處 哈爾濱道外中十五道街 金勃先大藥房

強精・健腦・補腎・扶陽

黃色補丸

特別贈送 買一盒送兩盒

黃色補丸主治先天不足後天虧損五勞七傷房事過度精神困倦頭暈眼花耳鳴心跳夜不安眠凡由腎部所傷腰痠背痛酸軟無力形容枯瘦各症服此藥特別神効常服保腎安神保身體壯健房事快樂補血生精藥性和平男女老幼均可服用補腎扶陽開胃健脾增加飲食强壯身體萬試萬靈今特提出一萬盒作爲贈送之品以昭效力而便推廣定價國幣每盒一元五毛買一盒送兩盒買半打八元五角贈一打贈送處哈爾濱金勃先藥房

烏鷄白鳳丸黃色補丸代理列後

奉天金城藥房 奉日站恒濟堂 大連華泰藥房 安東東益增遠 吉林 東升達 江省 德泰盛 新京中興藥房 營口 洪春堂 奉天大成藥房 錦 同盛居 洮南 熱河 德慶仁全富興

SPERMATIN

男性生殖腺製劑

斯保買丁

斯保買丁是根據最新學理實驗而發售的男性生殖腺製劑、對人體有鼓勵生機・增進精力・强壯神經・愉快心身的作用、所以藉斯保買丁的注射或其片劑的內服、或兩者的併用、特於左記各症、可收顯著効果。─

性的衰弱＝尤如遺精・陽萎・早洩・快感缺乏等症、可藉本劑的應用、而完全消除。

神經衰弱＝對於神經衰弱的失眠・頭重・心神不寧・精力萎靡・記憶減退等症、特有卓効。

初老衰弱＝因生殖腺的退縮、恒有視力減退・食慾不振・疲倦・健忘等附帶症、本劑可使之恢復健康。

戒除阿片＝戒除阿片煙、以中途的苦痛、最爲可怕、惟本劑因有上述諸種作用、特能減去苦痛、以助戒煙。

包裝 注射液 二西西 三管 二西西 六管 二西西 二十管 一西西 五管 一西西 十管 片劑 五十片 一百片 二百片

總行 日本大阪東區道修町 武田長兵衛商店股份有限公司

奉天出張所 奉天松島町二〇番地

36—196(O)

イヅツ コーユ

井筒香油

今特有爲頭髮無比最良之香油敬勸愛用者之光顧

東洋婦人之誇美以頭髮漆黑爲彌增此油既防頭髮脫落又去穢垢不粘不汚優雅芳香實無異類能使髮長存馥郁爽快精神

本舖 大日本東京市日本橋區人形町 井筒屋香油店

兜安氏開福散藥片

治療頭痛感冒發熱諸病效驗素著舉世無匹靈藥真貨每片上均有兜安氏英文名字此名字即上等藥品之保証敝公司敢以五十餘年製藥之信譽爲之擔保

上海江西路四八九號 兜安氏西藥公司啟

新式包裝已採用